

(foto Verkehrsamt Köln)

Interieur van den Dom van Keulen, welke in den nacht van 28 op 29 Juni door Britsche bommen zwaar beschadigd werd.



(foto C.N.F. - Noske)

Het Karthuizerhofje te Amsterdam. Het in 1650 door stadsbouwmeester Daniël Stalpaert gebouwde „Huys Zitten - Weduwe - hofe"

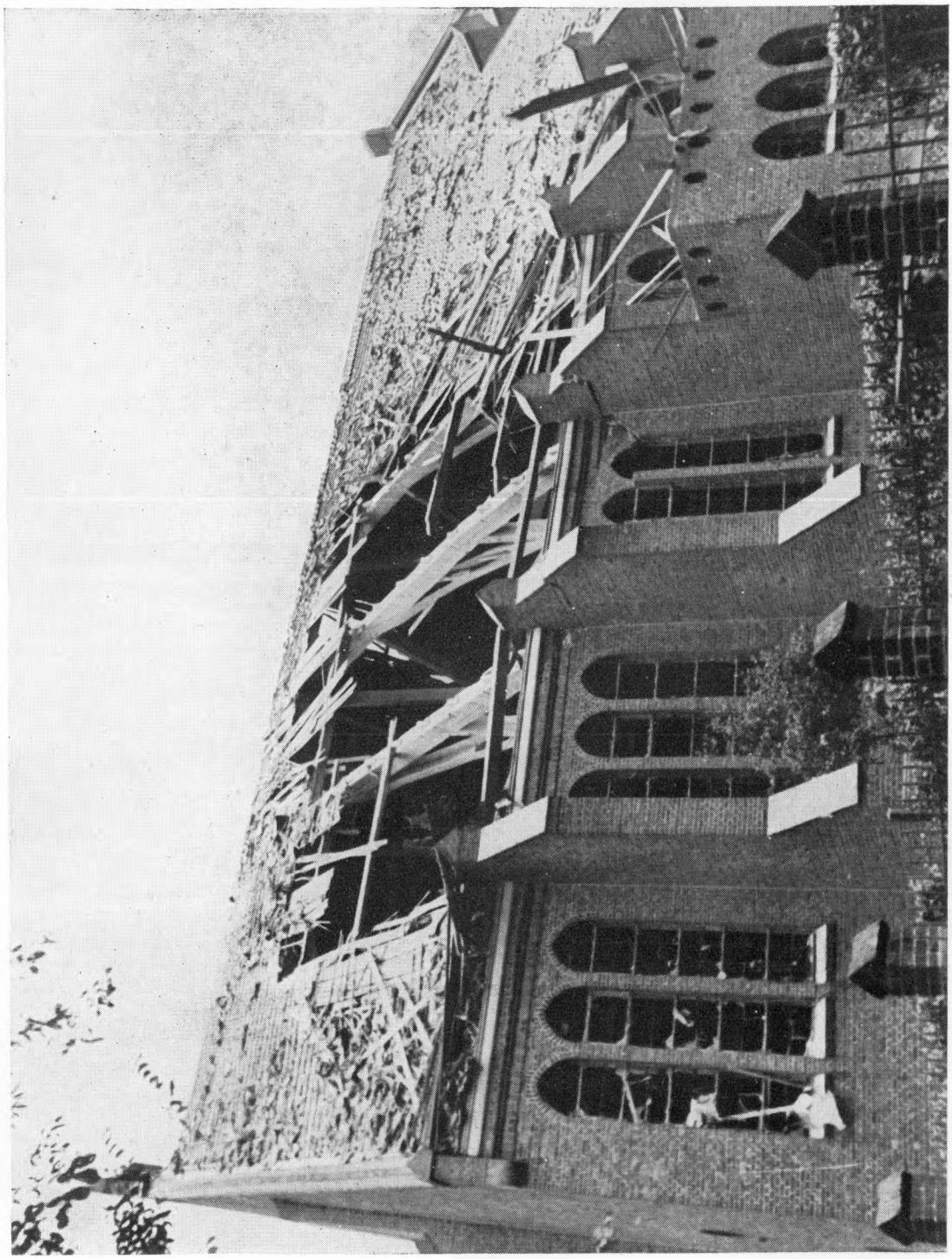

(foto C.N.F.)

Amerikaansche luchtaanval op Amsterdam - Noord
De zwaar getroffen Rita-kerk



Het Arnhemsche Openluchtmuseum bestond 15 Juli 25 jaar. Naar aanleiding daarvan maakte het muziekcorps van de marechaussee een rondgang over het terrein.

(foto C.N.F. - Stevens)



(foto Stapf. m)

Nederlandsche studenten vertrokken voor den vrijwilligen arbeidsinzet van eenige weken naar het Gouvernement-generaal. Prof. Westra, burgemeester van Den Haag, neemt afscheid van zijn zoon, die tot de vrijwilligers behoort.



(foto Hoffmann/Stapf).

Bespreking in het Hoofdkwartier van den Führer — De Führer met Rijksmaarschalk Hermann Göring en Rijksminister Speer.



(foto C.N.F.-/W. P. Zeylemaker)

Talloos zijn de klachten van boeren, die bij de politie aangifte doen van diefstallen van veldgewassen, zooals tarwe, rogge e. d. In Gelderland zijn vele boeren er toe overgegaan om zelf de wacht te houden bij de te veld staande korenschooven.

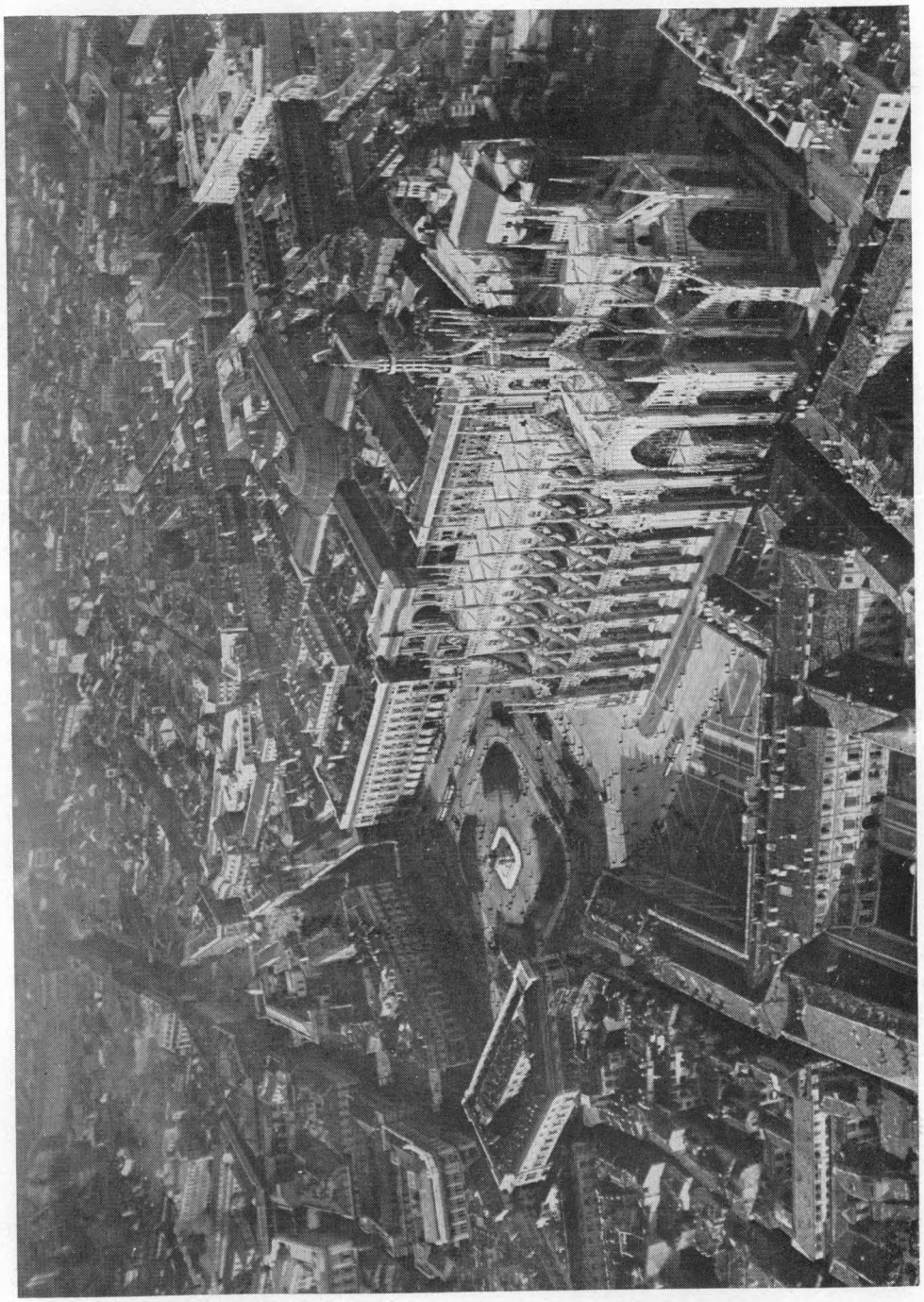

De Dom te Milaan, een pronkstuk der Italiaansche gothiek, welke reeds eenige malen bij luchtaanvallen werd beschadigd.

(foto archief Arbeiderspers)



(foto Transocean/Fellinga)

Wijlen koning Boris III van Bulgarije met vrouw en kinderen. In het midden op de in 1941 gemaakte foto, prins Simeon, die thans als opvolger van zijn vader tot koning werd uitgeroepen.



(Telefoto Hoffmann/Stapf.)

Op 12 September 1943 hebben Duitsche valschermtroepen en mannen van den Sicherheitsdienst en de Waffen-SS een geslaagde onderneming ter bevrijding van den in gevangenschap gehouden Duce ten uitvoer gelegd.
De Duce, omringd door zijn bevrijders, verlaat zijn gevangenis.



(foto Duitsch Verkeersbureau)

Gebouwen van de universiteit van Bonn, welke op 18 October 1943 125 jaar bestond.

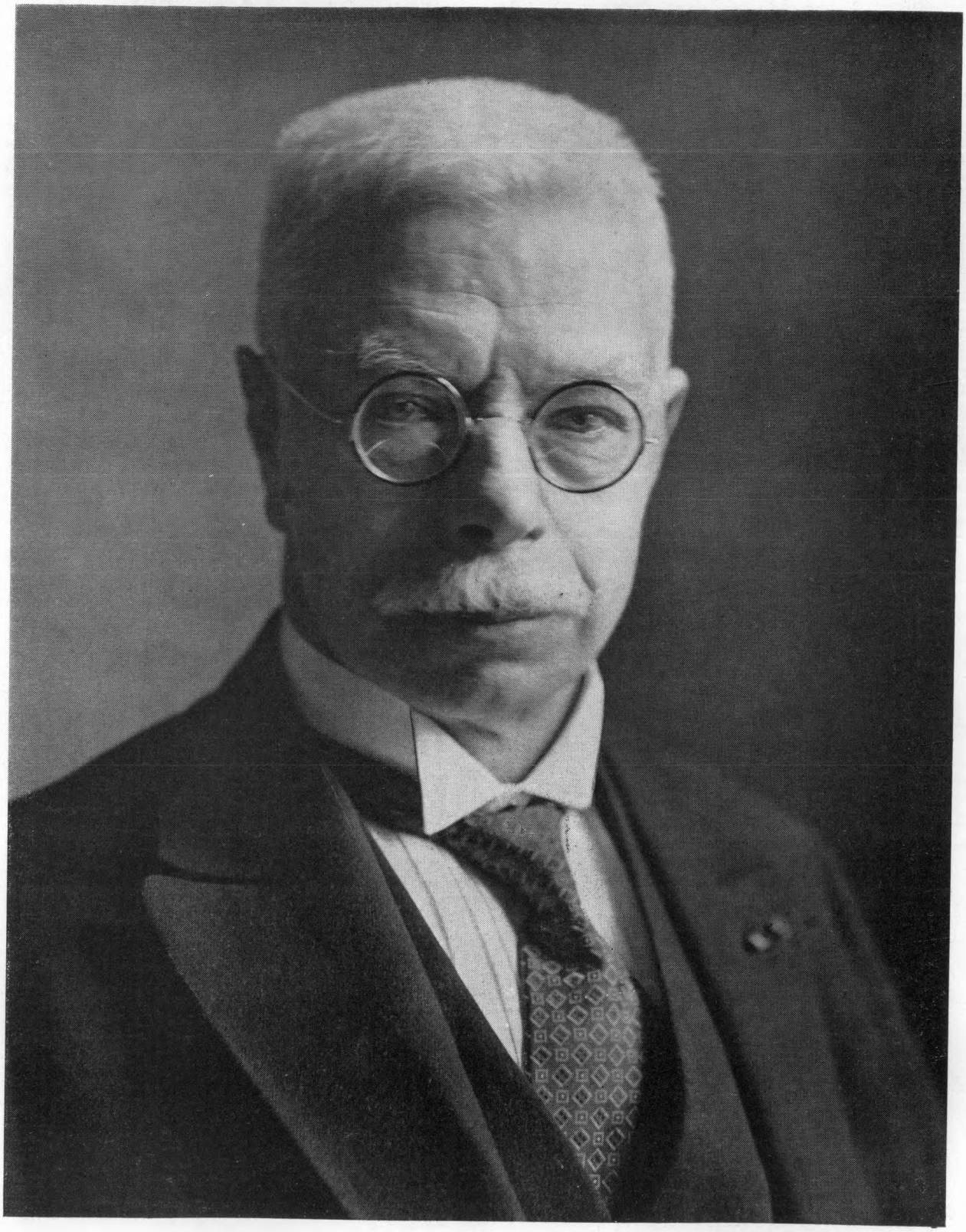

(foto archief Arbeiderspers)

Prof. Dr. P. ZEEMAN
Nederlandsch natuurkundige; ontdekker van het Zeeman-effect en Nobelprijswinnaar. Overleden op 9 October 1943.



(foto Stapf - Hoffman)

Het bezoek der Bulgaarsche regentschapraadsleden aan den Führer. Prins Cyril wordt begroet door den Führer en Rijksminister Von Ribbentrop.



(foto archief Arbeiderspers)

Het monument bij de Feldherrnhalle te München, ter herinnering aan de aldaar gevallenen op 9 November 1923.

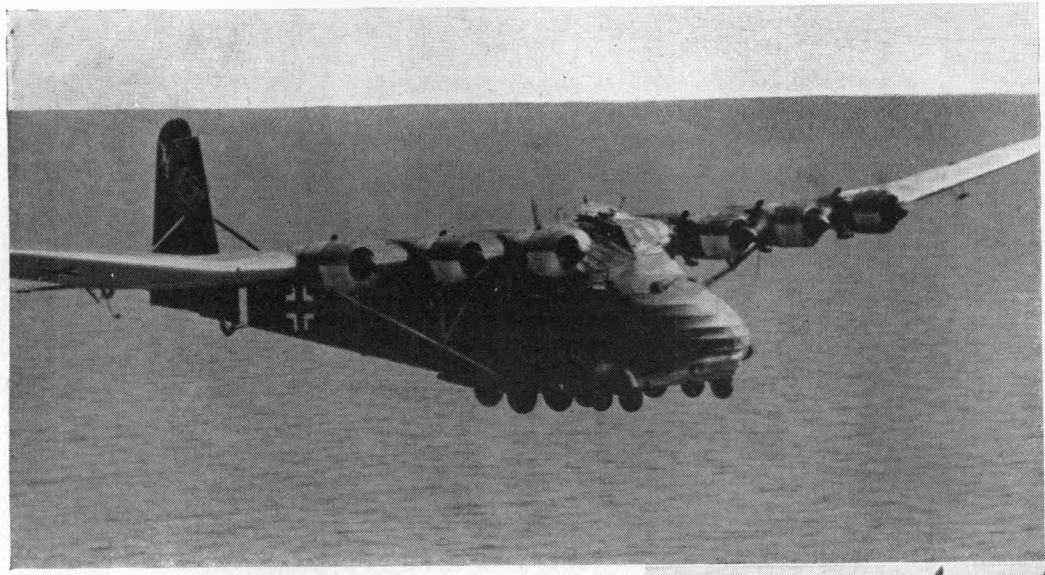

De onlangs door het Duitsche luchtwapen in gebruik genomen „Messerschmitt-Gigant".
(Voor bijzonderheden zie s.v.p. pag. 5742B)



(foto's Atlantik/Holland)

VROUWEN IN MANLIJKE BEROEPEN


1



2


3


4


5

1. Controleuses bij de Ned. Spoorwegen 2. Brievenbestelster bij de P.T.T. 3. Conductrice op de Haagsche tram. 4. Meisjes als landarbeidsters. 5. De schoorsteenveegster te Zwolle.

(foto's 2-3-5 Arbeiderspers; 1-4 C.N.E.)



1. De Duitsch/Engelsche uitwisseling van krijgsgevangenen. Duitsche soldaten komen in de haven van Barcelona aan.





2. Volksduitschers ontruimen hun nederzettingen in de door de Sovjets bedreigde gebieden.

3. Zuid-Italië. De strijd aan de Volturno. Duitsche stoottroepen verdedigen een brug tegen vijandelijke aanvallen.

4. Britsche bommen op den Keulschen dom. De beschadigingen welke tijdens den aanval van 3 November aan de Noordzijde van het gebouw werden aangericht.

5. Teneinde beveiligd te zijn tegen landingspogingen der Sovjets werden ook langs de minder belangrijke gedeelten van de kust versterkingen aangebracht.

(foto's 1/3 Orbis/Holland, 2 Hoffmann/Stapf, 4 Scherl/C.N.F., 5 Transocean)





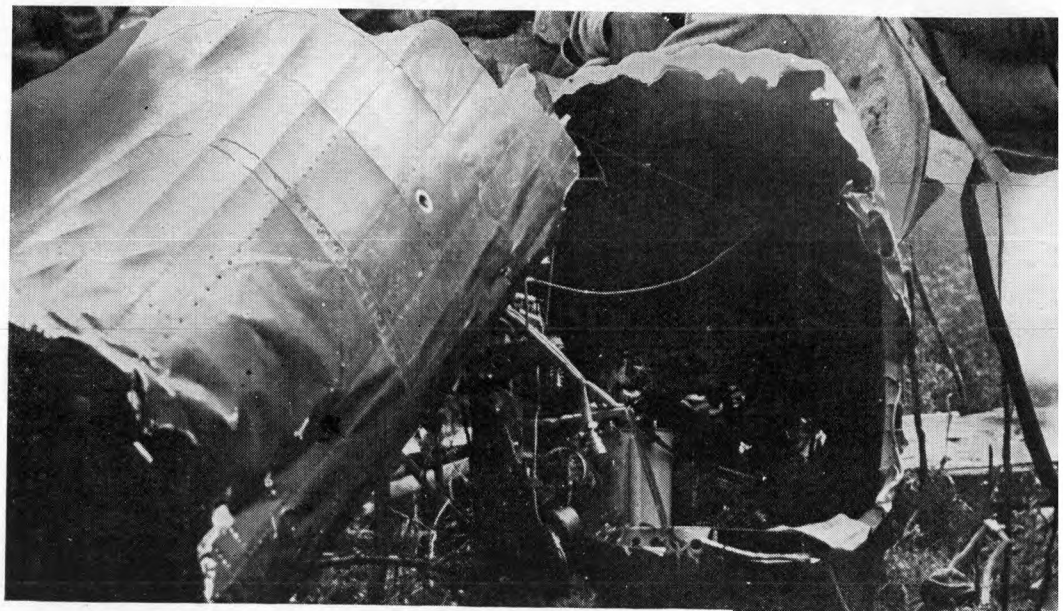

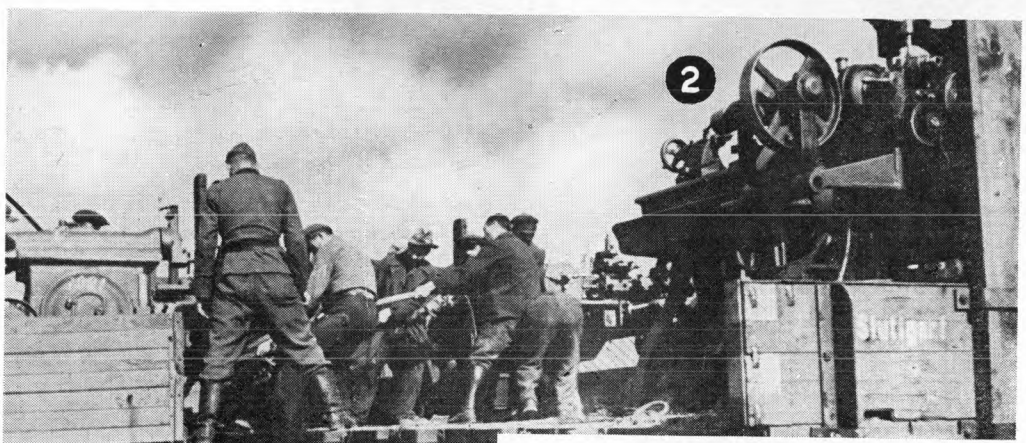



1. Engelsche soldaten, gevangen g
nomen op het eiland Kos, komen
een Grieksche haven aan. 2. I
ontruiming der gebieden Oostel
van den Dnjepr; waardevolle n
chine-onderdeelen worden in veil
heid gebracht. 3. De overblijfsel

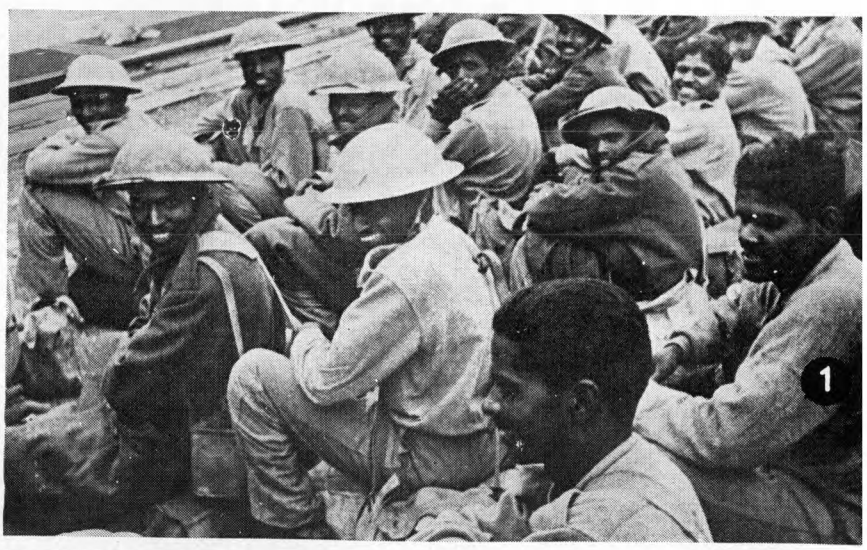

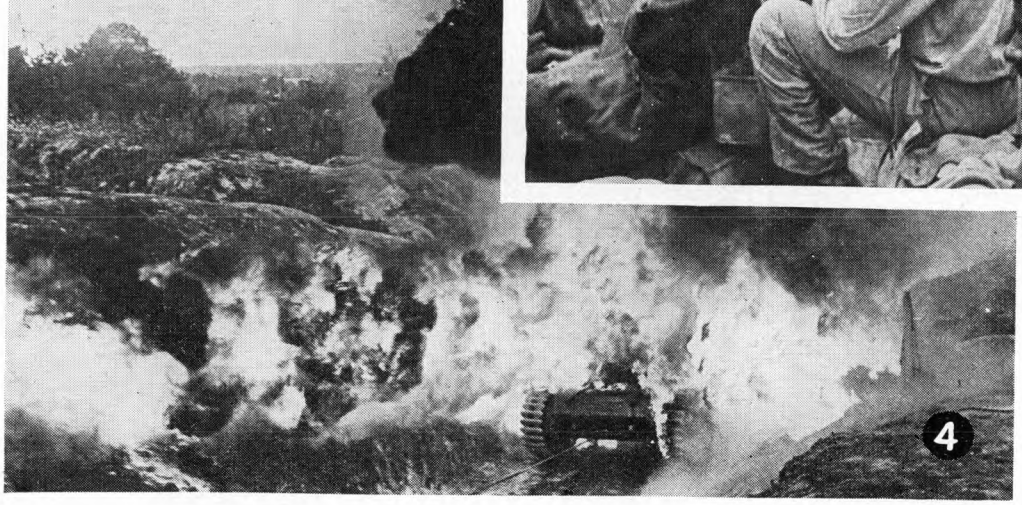

van een Halifax-bommenwerper, d
door een Duitschen nachtjager tijde
een nachtaanval werd neergeschote
4. Oefening eener Duitsche pionier
afdeeling, waarbij de pantserwage
wordt blootgesteld aan het vuur d
vlammenwerpers. Zelfs de zwaarst
pantserwagens zijn tegen een derg
lijke behandeling niet bestand.

(foto's: 1 Holland/Atlantis
3 Holland/Orbis)



Naar aanleiding van de stichting van een Indische nationale regeering onder leiding van Soebhas Chandra Bose had in hotel „Kaiserhof" te Berlijn een plechtigheid plaats. De Duitsche staatssecretaris van Buitenlandsche Zaken Keppler tijdens een toespraak.

(foto Transocean-Europapress)





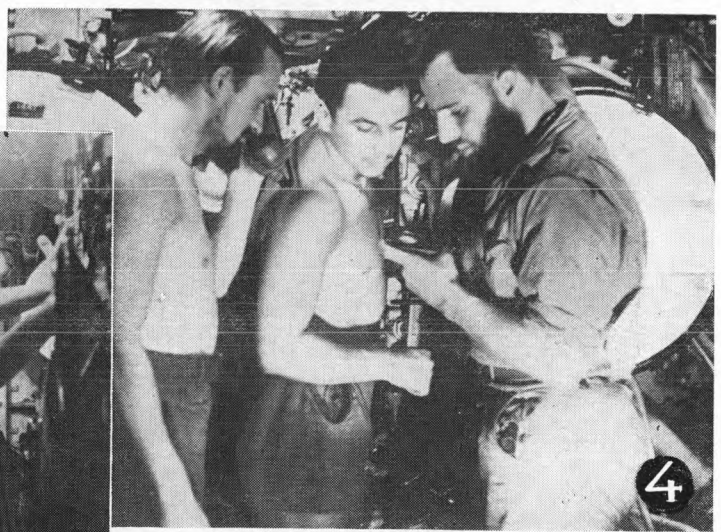



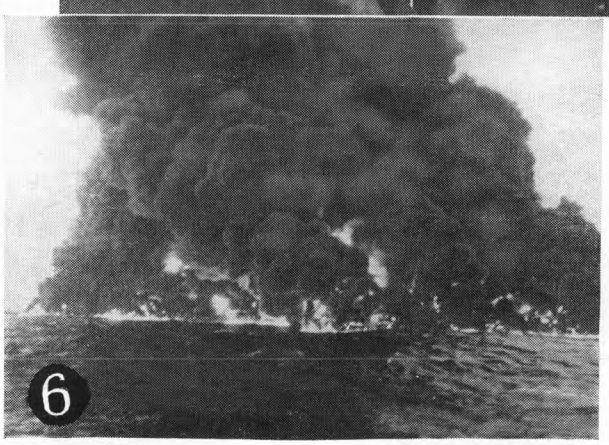

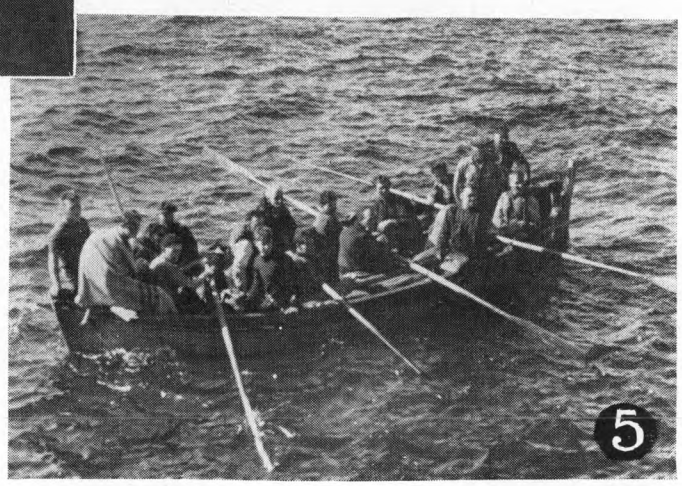

DUITSCHE DUIKBOOT IN ACTIE

1. Met behulp van een luisterapparaat controleert de ondergedoken duikboot de bewegingen van haar tegenstander. 2. Door de periscoop observeert de duikbootkapitein het vijandelijke schip. 3. De electrische machines - tijdens het varen onder water kan geen gebruik worden gemaakt van de diesel-motoren - worden ingeschakeld. 4. De torpedo is gelanceerd; met chronometers wordt de looptijd tot aan het oogenblik der ontploffing gevolgd. 5. Het schip zinkt, de bemanning zocht haar toevlucht in de booten. 6. Geweldige rookzuilen onttrekken den getroffen tanker aan het gezicht. De olie verspreidt zich brandende over de zee.

(foto's 5 Holland/Orbis 1 Hoffmann/Stapf)



(foto's A.W.A. - Recla.)

Duitsche nevelwerpers in actie

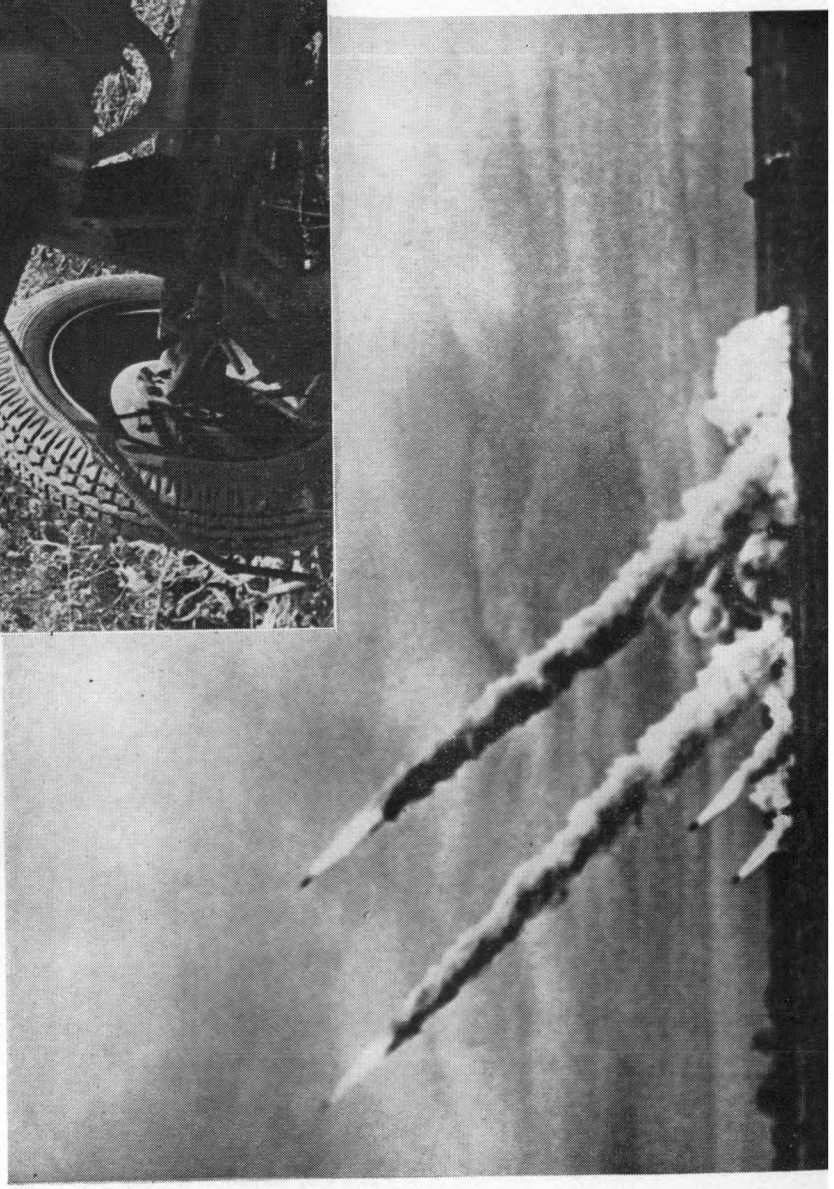



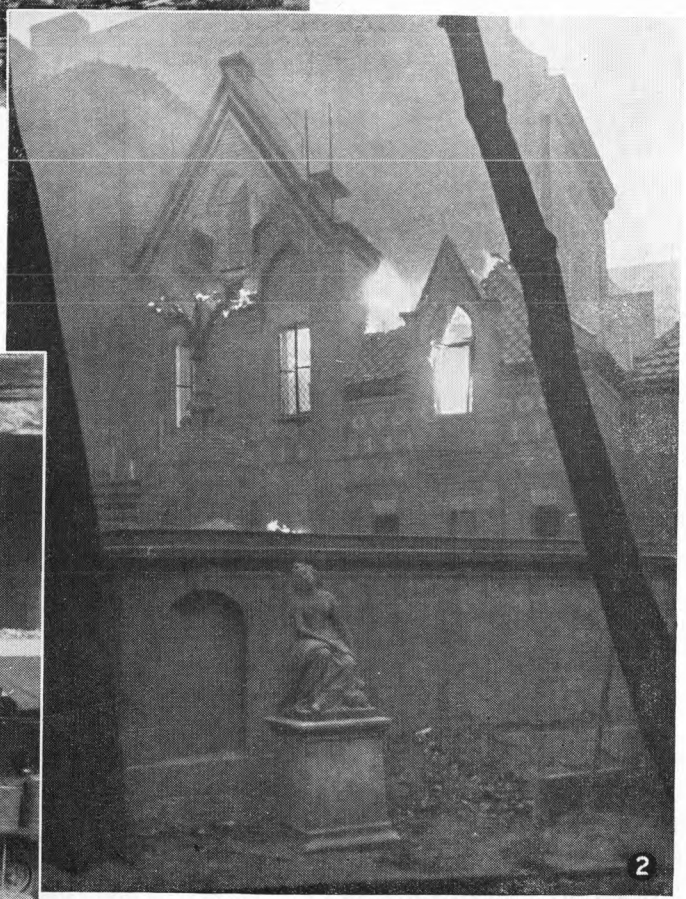

DE LUCHTAANVALLEN OP BERLIJN

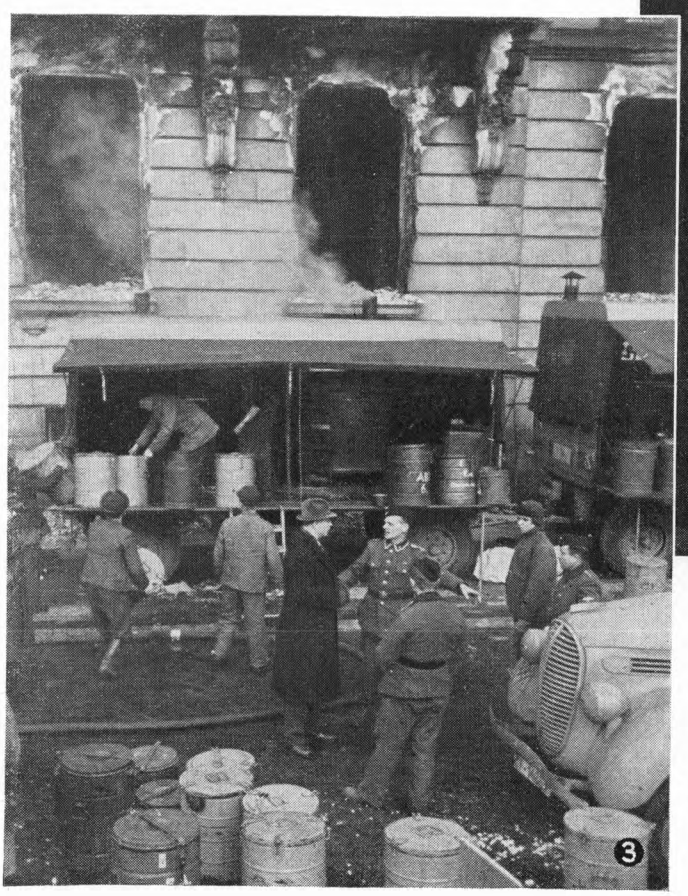

(foto's 1 Atlantic-Holland, 2 en 3 Transocean-Europapress)

1. Het totaal verwoeste Zweedsche gezantschapsgebouw. 2. De door brisant- en brandbommen getroffen Amerikaansche kerk. 3. Onmiddelijk na den aanval werd met behulp van veldkeukens de levensmiddelenvoorziening der getroffen bevolking georganiseerd.

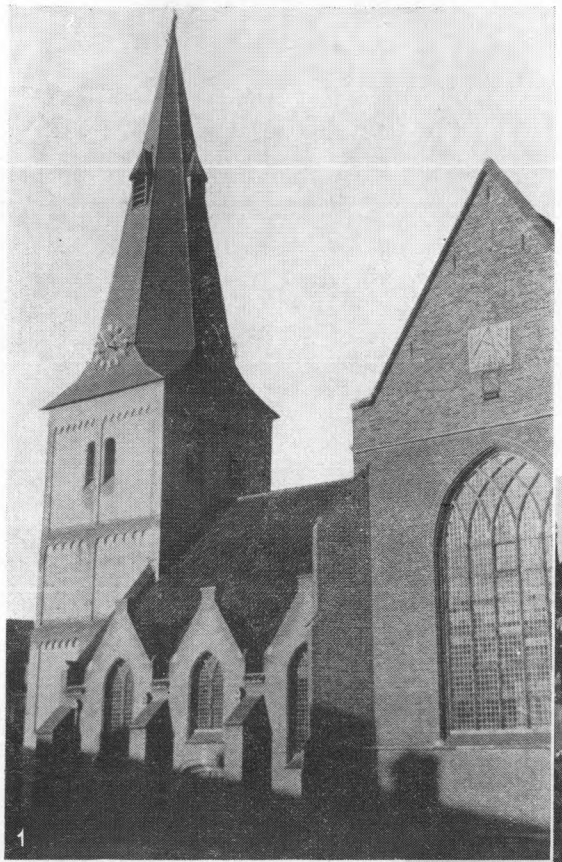

1. De oude kerk te Wageningen, welke na een grondige restauratie weer in gebruik werd genomen. (Foto C.N.F.)
2. Zaaloverzicht tijdens de door den Leider op 11 December 1943 te Utrecht uitgesproken rede. (Foto Stapf)
3. Hauptmann Nowotny, drager van het ridderkruis met het eikenloof met de zwaarden en brillanten, reikt op den „Dag van den Duitschen Spoorwegman", aan een spoorwegambtenaar het ridderkruis voor oorlogsverdiensten uit. (Foto Transocean-Europapress)

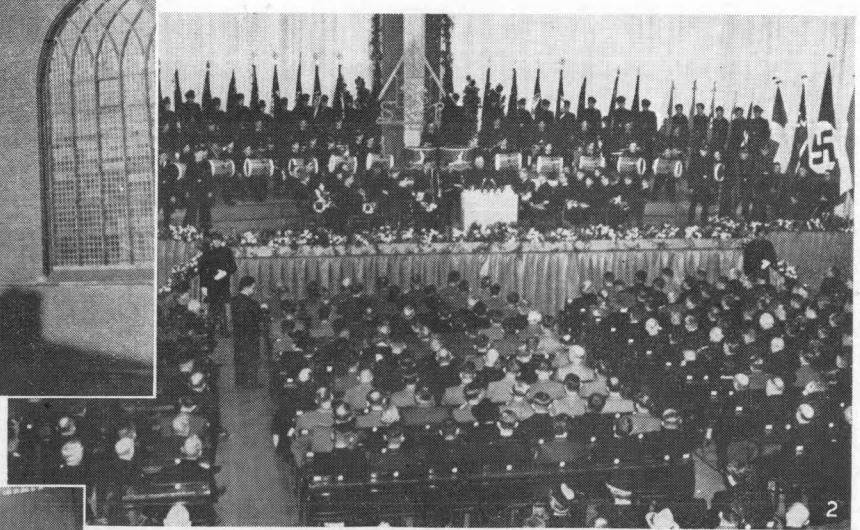





4. Receptie op de Japansche ambassade te Berlijn ter gelegenheid van de herdenking van Japan's deelname aan den oorlog. Rijksminister von Ribbentrop wordt door den Japanschen ambassadeur Oshima begroet. (Foto Hoffmann)



HET OORLOGSTERREIN IN ITALIË. (Eigen teekening K.H.A.)

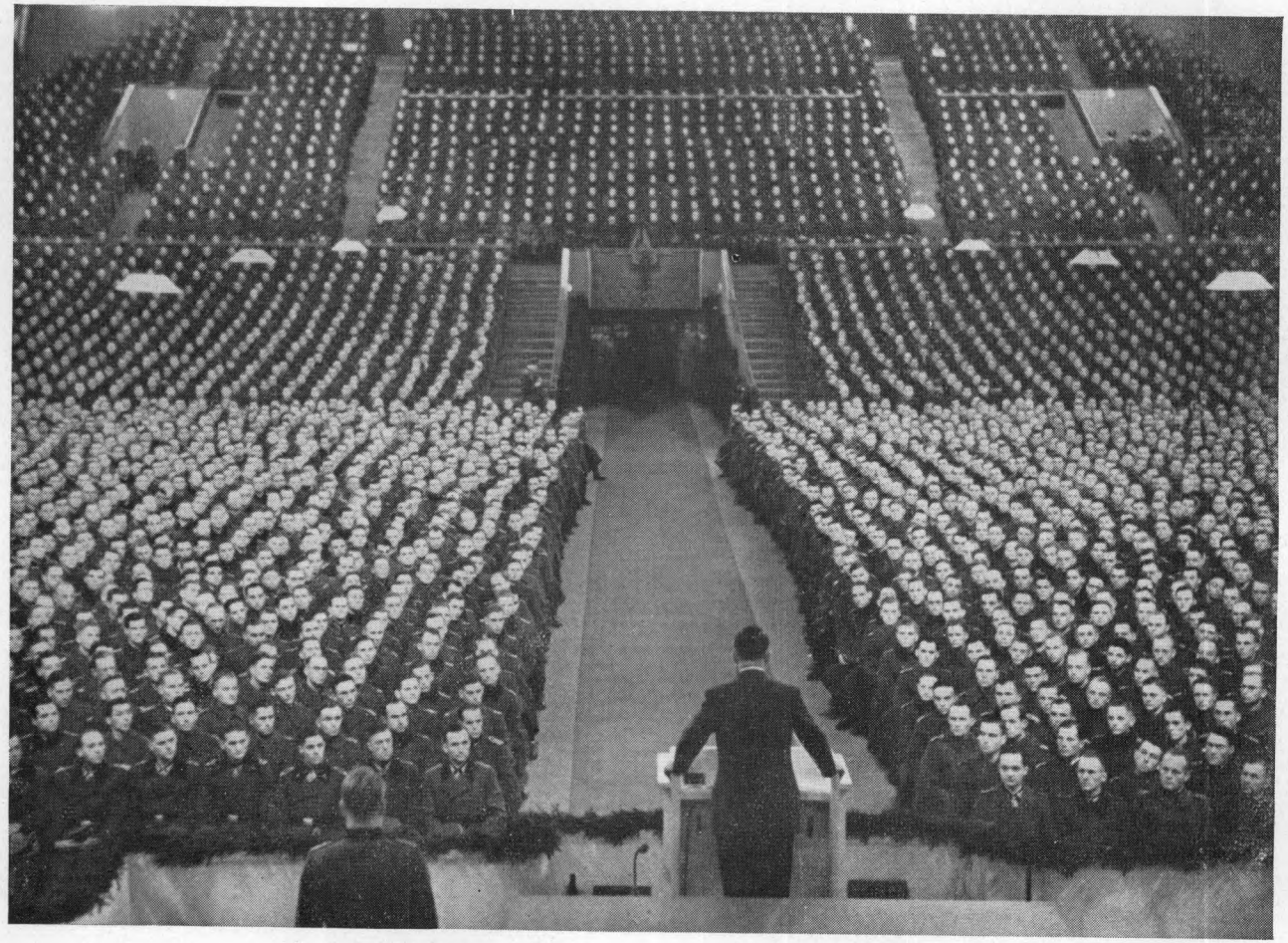

(foto Hoffman-Stapf)

Adolf Hitler hield op 20 November een toespraak tot 20.000 jonge officieren der verschillende wapens van de Duitsche weermacht.



(Foto Rijksmuseum - Amsterdam)

Rembrandt als herdersjongen. Een schilderij van Govert Flinck, dat door het Rijksmuseum werd aangekocht.

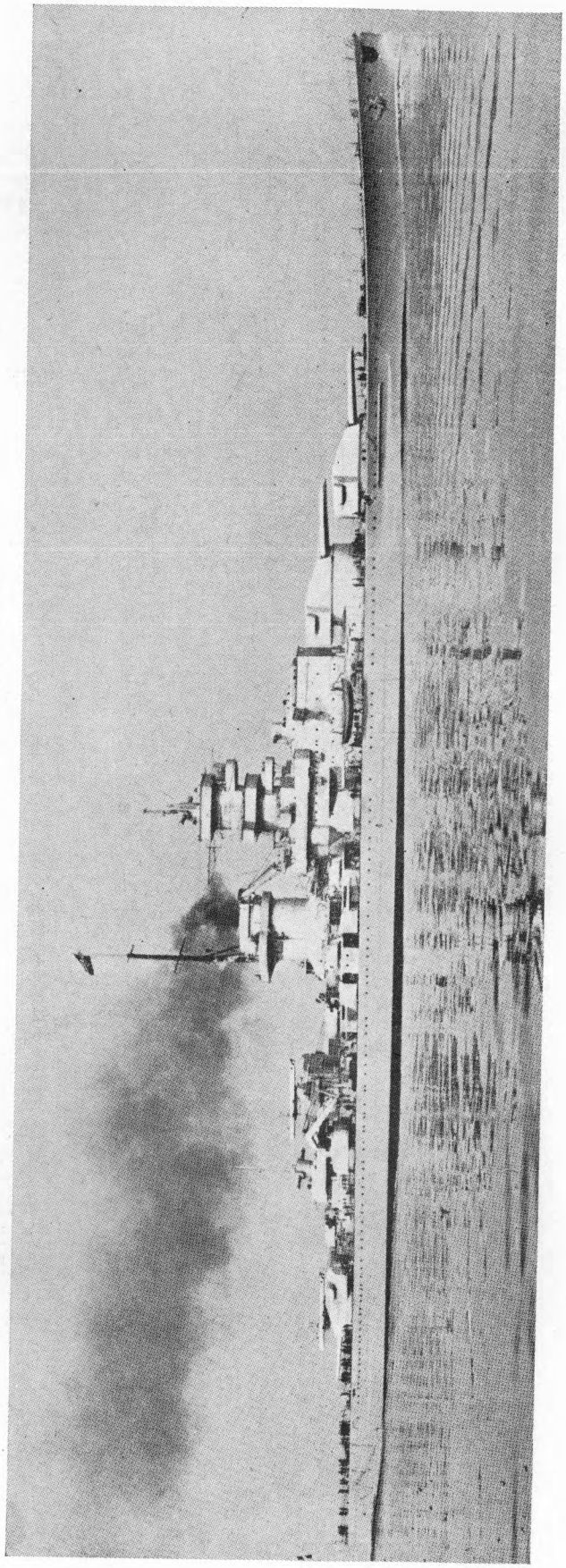

Het Duitsche slagschip „Scharnhorst", dat op 26 December 1943 in de Noordelijke IJszee ten onder ging.

(Foto ontleend aan James' Fightingships)



(Foto C. N. F.-Zeylemaker)

Het gedenkbord dat door de stad Venlo ter gelegenheid van haar 600-jarig bestaan ten geschenke werd aangeboden aan de gemeenten Nijmegen, Roermond, Zutphen en Arnhem. Op het bord staat Hertog Reinoud II te paard in volle wapenrusting afgebeeld.

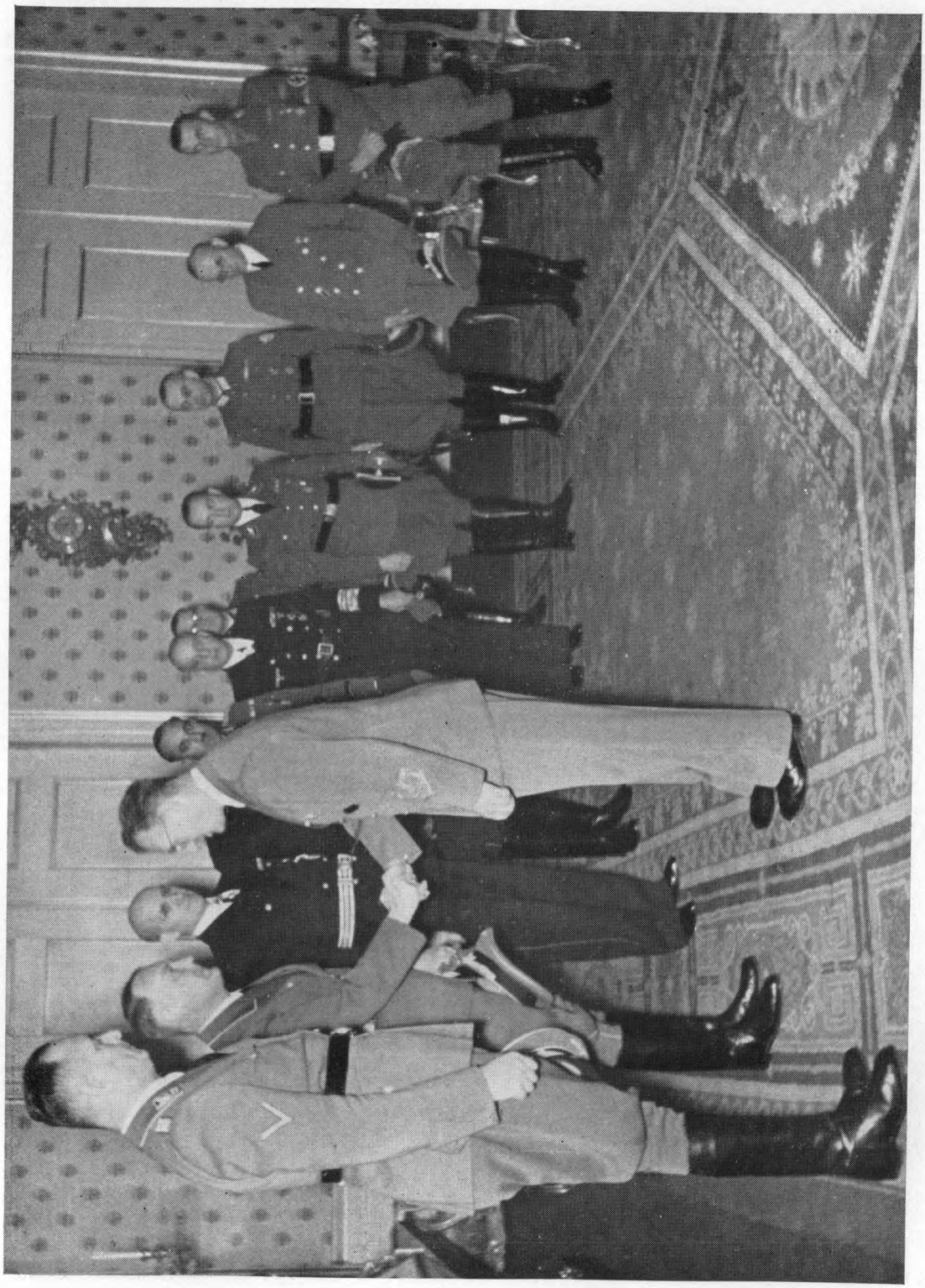

(foto Reynhoudt-Stapf)

Nieuwjaarsontvangst bij den Rijkscommissaris. Dr. Seyss-Inquart ontving op Nieuwjaarsdag vertegenwoordigers van de Weermacht en zijn naaste medewerkers.



(C.N.F.-Stuvel)

Het „Peperhuis", een prachtig pakhuis van de Oost-Indische Compagnie, gelegen aan den Wierdijk te Enkhuizen, wordt thans gerestaureerd. Reeds is bij de plannen voor de stichting van het Zuiderzee-Museum de aandacht gevestigd op dit pand.

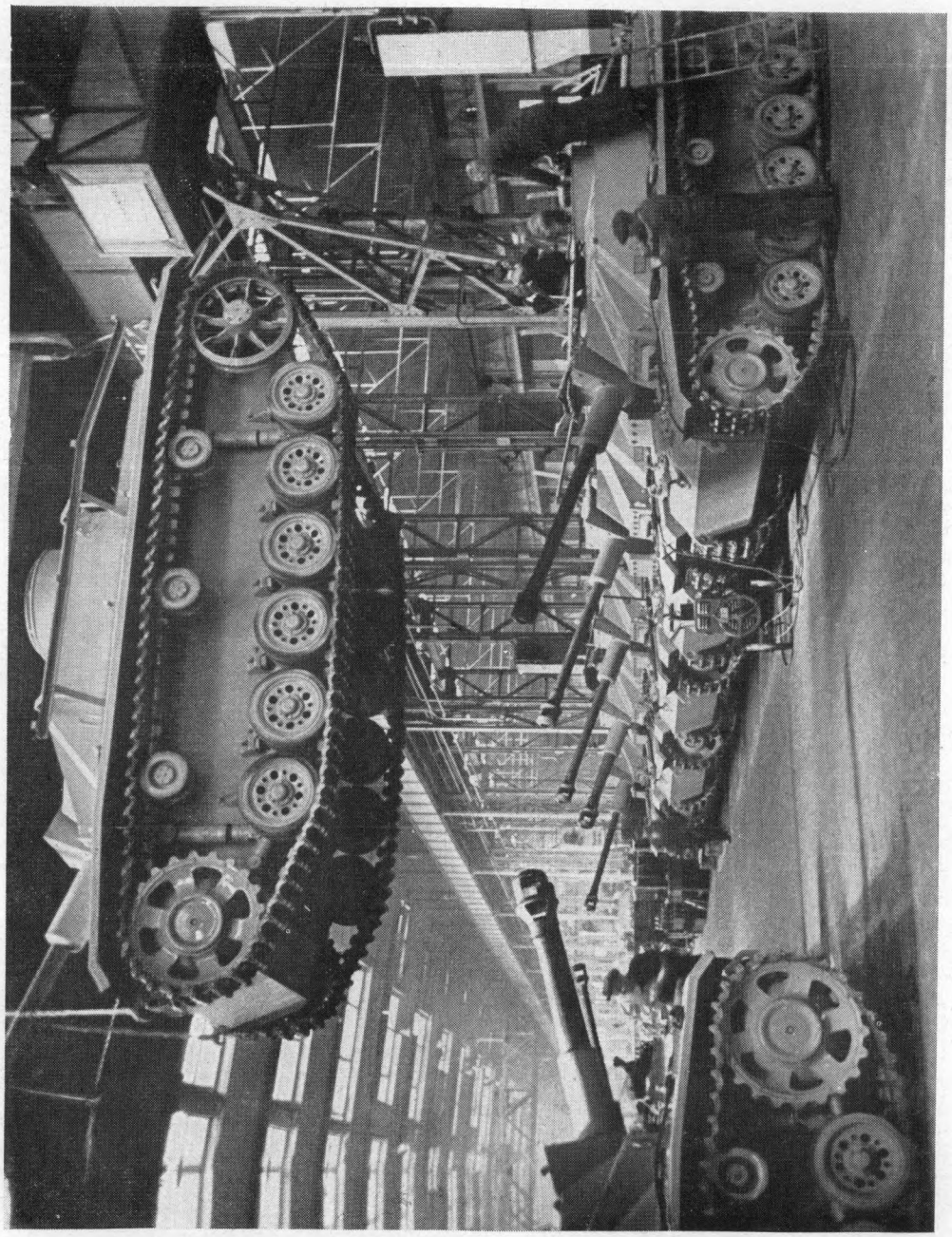

Een blik in de montagewerkplaats van een Duitsche wapenfabriek. Een aantal stukken stormgeschut waaraan de laatste hand gelegd wordt.

(foto Eko-Stapf)

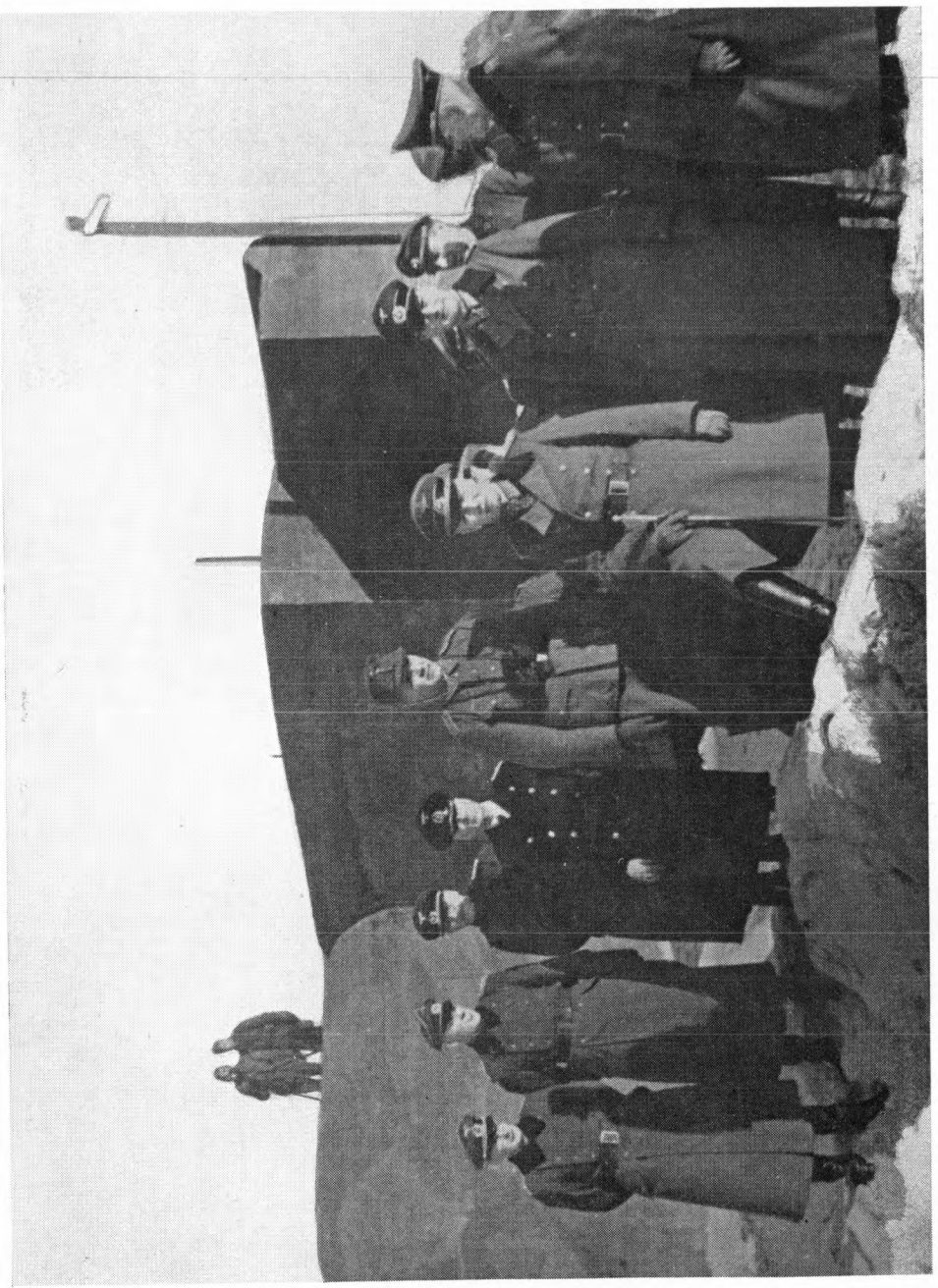

Veldmaarschalk Rommel tijdens zijn inspectietocht langs de verdedigingswerken van West-Europa.

(foto Presse-Bild-Zentrale)

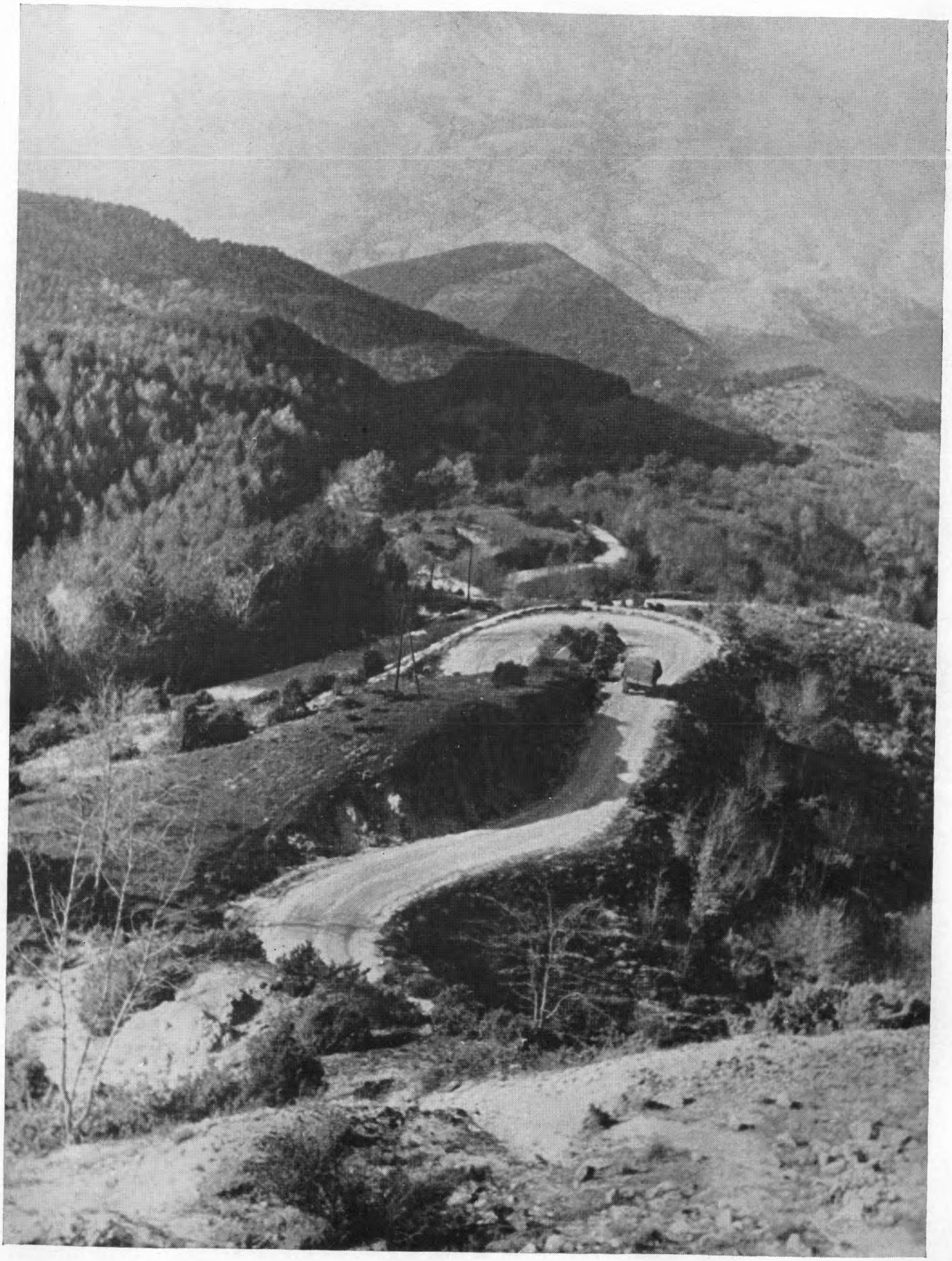



De Groot-moefti van Jeruzalem tijdens een inspectie van Bosnische vrijwilligers.

(foto P. K. Goesling/B.P.B.Z.)



(eigen teekening K. H. A.) OORLOGSTERREIN IN HET OOSTEN

(foto Hoffmann/Stapf.)

De „Führerbau" te München; een schepping van den bekenden Duitschen architect prof. Paul Ludwig Troost, wiens overlijden op 21 Januari 1934 werd herdacht.



(eigen teekening K. H. A.)

Voornaamste afstandskringen over West-Europa met Berlijn en Londen als middelpunten.



(foto C.N.F./CINO)

Op 28 Januari werd in tegenwoordigheid van den Rijkscommissaris-Rijksminister Dr. Seyss-Inquart in het gebouw van Kunsten en Wetenschappen te Den Haag door den N.J.S. een uitvoering gegeven van de De Ruyter Cantate.











VERKEER IN OORLOGSTIJD.

Evenals op ieder ander maatschappelijk terrein dwong de oorlog ook op verkeersgebied tot ingrijpende veranderingen. Het straatbeeld kreeg een geheel ander aanzien. Besloot reeds de Nederlandsche regeering tijdens de mobilisatie tot het invoeren van motorlooze Zondagen, teneinde het civiele verbruik van motorbrandstoffen eenigszins te beperken, na de Meidagen van 1940 zagen de Duitsche autoriteiten zich gedwongen tot het treffen van drastische maatregelen. De auto, voortbewogen met benzine of ruwe olie werd een zeldzame verschijning, daarenteger deden auto's met persgas (1), ballongas (2) of met door hout, turf of anthraciet gestookte generatoren, soms ingebouwd (3), soms in den vorm van een speciaal aanhangwagentje (4) hun intrede. Ook de taxi en de autobus verdwenen van de straat. Zij werden opgevolgd door de fietstax (5) en den omnibus of diligence (6 en 7). Op zijn beurt werd de fietstax, nadat bezwaren waren gerezen tegen het gebruik van menschelijke trekkracht, opgevolgd door de ponnietax (8), welke al spoedig als een normaal vervoermiddel werd geaccepteerd.

(2 Foto's C.N.F. — 3 Foto's A.P.)

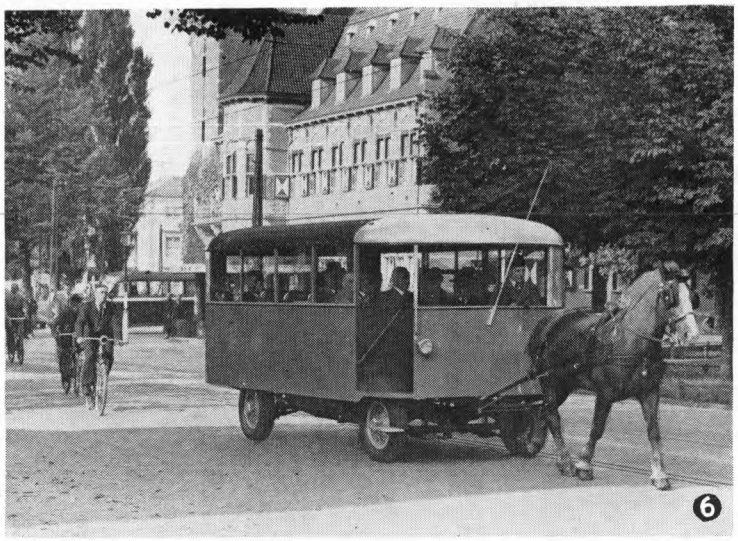







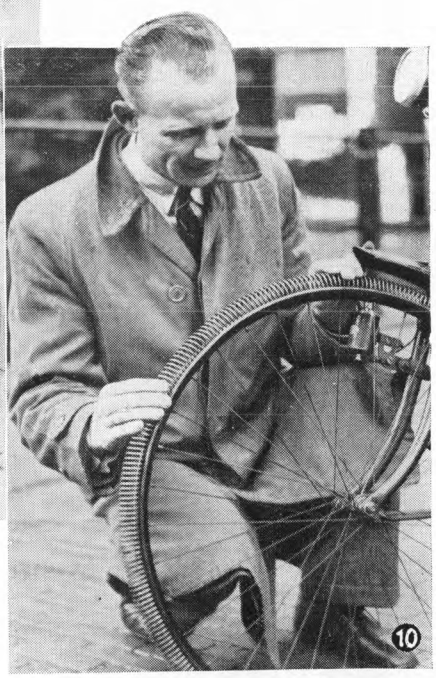

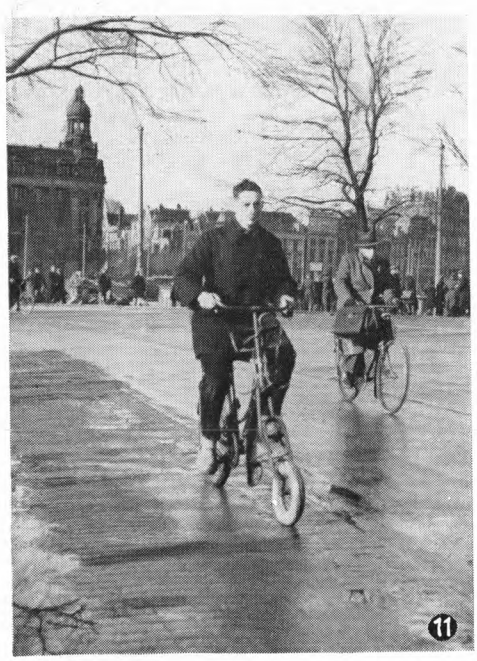

Gebrek aan rubber en daardoor van rubberbanden bracht vooral de fietsers in het nauw. Op een van overheidswege uitgeschreven prijsvraag kwamen wel tal van oplossingen binnen, „de" oplossing werd niet gevonden. Wat niet wegnam, dat tal van min of meer ingenieuze constructies van houten (9) of spiraalveeren (10) banden werden toegepast, ofwel vader de autoped van zoonlief requireerde en de wielen daarvan aan zijn fiets monteerde (11).
Zullen de rubberbanden, waarvoor geen vervanging werd gevonden, welke in de practijk voldoet, na den oorlog zeker met blijdschap worden begroet, in hoeverre hout en turf hun plaaats weer zullen afstaan aan de benzine, blijft van tal van factoren afhankelijk, die zich thans nog niet laten overzien.

(3 Foto's C.N.F. — 3 Foto's A.P.)

Boven: Het Maximilianeum te Munchen, alwaar Rijksminister dr. Seyss-Inquart op 10 Februari werd geïnstalleerd tot president der Deutsche Akademie.
(foto archief D. Z. i. d. Niederl.)

Onder: De installatieplechtigheid: dr. Seyss-Inquart spreekt zijn rede uit.
(foto P.B.Z./Recla.)



(Foto ϟϟ-Oberscharführer Sepp Fritz/St.)

De Reichsführer-ϟϟ Heinrich Himmler tijdens de eerste uitreiking van de Germanische Leistungsrune te Avegoor.



NEDERLANDSCHE OOST COMPAGNIE N.V.
BIJZONDERE SIGARETTENTOEWIJZING

Naam .....
Woonplaats .....
Straat huisnummer .....

Na voorafgaande geldigverklaring door het Nederlandsche Oost Instituut, geeft elke bon recht op het koopen van een pakje sigaretten, merk Ukraina, van 20 stuks.

Oningevulde bonkaarten en losse bons zijn niet geldig.

№ 27568

60 SIGARETTEN	59 SIGARETTEN	58 SIGARETTEN	57 SIGARETTEN	56 SIGARETTEN
55 SIGARETTEN	54 SIGARETTEN	53 SIGARETTEN	52 SIGARETTEN	51 SIGARETTEN
50 SIGARETTEN	49 SIGARETTEN	48 SIGARETTEN	47 SIGARETTEN	46 SIGARETTEN
45 SIGARETTEN	44 SIGARETTEN	43 SIGARETTEN	42 SIGARETTEN	41 SIGARETTEN
40 SIGARETTEN	39 SIGARETTEN	38 SIGARETTEN	37 SIGARETTEN	36 SIGARETTEN
35 SIGARETTEN	34 SIGARETTEN	33 SIGARETTEN	32 SIGARETTEN	31 SIGARETTEN
30 SIGARETTEN	29 SIGARETTEN	28 SIGARETTEN	27 SIGARETTEN	26 SIGARETTEN
25 SIGARETTEN	24 SIGARETTEN	23 SIGARETTEN	22 SIGARETTEN	21 SIGARETTEN
20 SIGARETTEN	19 SIGARETTEN	18 SIGARETTEN	17 SIGARETTEN	16 SIGARETTEN
15 SIGARETTEN	14 SIGARETTEN	13 SIGARETTEN	12 SIGARETTEN	11 SIGARETTEN
10 SIGARETTEN	9 SIGARETTEN	8 SIGARETTEN	7 SIGARETTEN	6 SIGARETTEN
5 SIGARETTEN	4 SIGARETTEN	3 SIGARETTEN	2 SIGARETTEN	1 SIGARETTEN

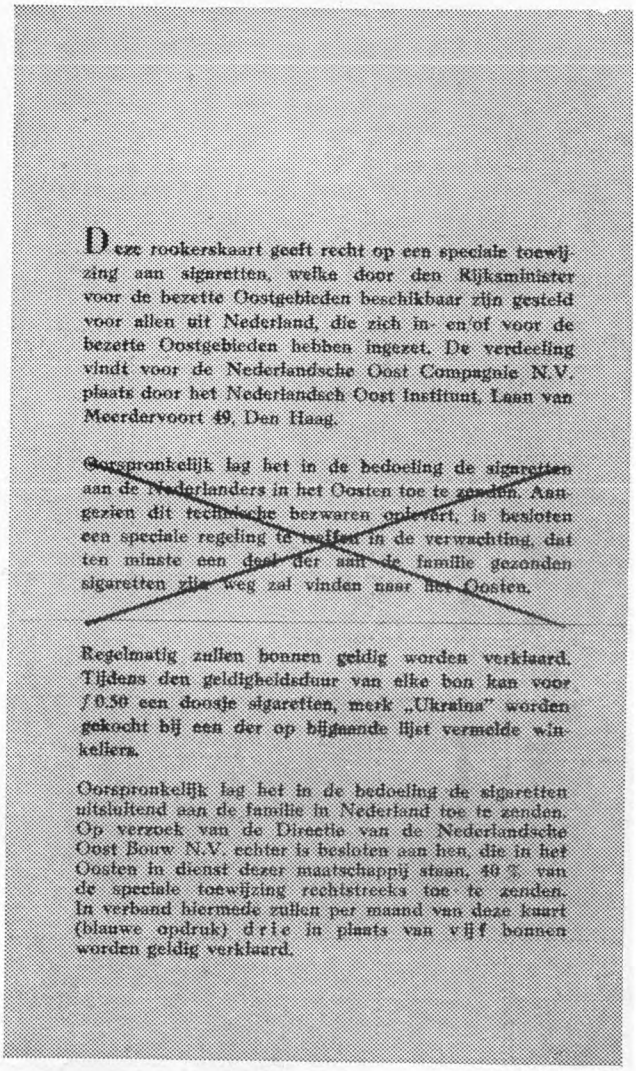

Deze rookerskaart geeft recht op een speciale toewijzing aan sigaretten, welke door den Rijksminister voor de bezette Oostgebieden beschikbaar zijn gesteld voor allen uit Nederland, die zich in- en/of voor de bezette Oostgebieden hebben ingezet. De verdeeling vindt voor de Nederlandsche Oost Compagnie N.V. plaats door het Nederlandsch Oost Instituut, Laan van Meerdervoort 49, Den Haag.

~~Oorspronkelijk lag het in de bedoeling de sigaretten aan de Nederlanders in het Oosten toe te zenden. Aangezien dit technische bezwaren oplevert, is besloten een speciale regeling te treffen in de verwachting, dat ten minste een deel der aan de familie gezonden sigaretten zijn weg zal vinden naar het Oosten.~~

Regelmatig zullen bonnen geldig worden verklaard. Tijdens den geldigheidsduur van elke bon kan voor ƒ 0.50 een doosje sigaretten, merk „Ukraina" worden gekocht bij een der op bijgaande lijst vermelde winkeliers.

Oorspronkelijk lag het in de bedoeling de sigaretten uitsluitend aan de familie in Nederland toe te zenden. Op verzoek van de Directie van de Nederlandsche Oost Bouw N.V. echter is besloten aan hen, die in het Oosten in dienst dezer maatschappij staan, 40 % van de speciale toewijzing rechtstreeks toe te zenden. In verband hiermede zullen per maand van deze kaart (blauwe opdruk) drie in plaats van vijf bonnen worden geldig verklaard.

De Nederl. Oost-Comp. en meer speciaal het Nederl. Oost-Instituut onder leiding van dr. W. Goedhuys heeft in December 1943 een aanvang gemaakt met een bijzondere sigaretten-distributie aan al die Nederlanders die zich in den loop van dezen oorlog door daadwerkelijken inzet in de Oost-gebieden, hetzij van militairen, administratieven of economischen aard, verdienstelijk hebben gemaakt. Deze sigarettentoewijzing was mogelijk gemaakt doordat de leider van bestuursaangelegenheden der Oost-gebieden, Rijksminister Alfred Rosenberg, een gedeelte van de tabaksoogst in de Oekraine voor dit doel ter beschikking gesteld heeft



(Foto C.N.F./Otto)

De Reichsorganisationsleiter Dr. Ley bracht een bezoek aan den Leider op het Hoofdkwartier te Utrecht. — Inspectie van de opgestelde eerewacht.



(foto C.N.F.-M.)

Een gedeelte der verwoestingen te Nijmegen, dat op 22 Februari slachtoffer werd van een Anglo-Amerikaanschen luchtaanval.



(foto C.N.F./Brusse)

Op 26 Februari vond te Nijmegen de bijzetting plaats van circa 500 slachtoffers van den Anglo-Amerikaanschen luchtaanval op Nijmegen.

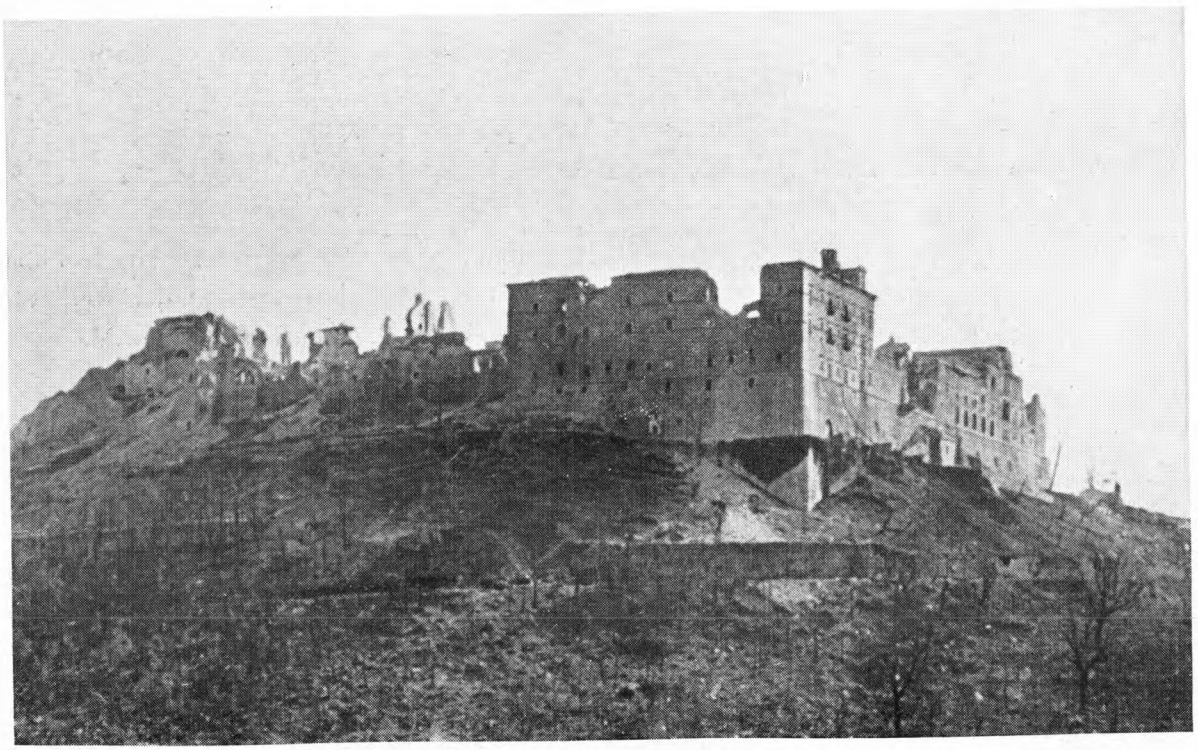

(foto Recla-P. K. Wittke)

De ruïnes van het Italiaansche klooster Monte Cassino, dat op 15 Februari door Amerikaansche bommenwerpers werd gebombardeerd.

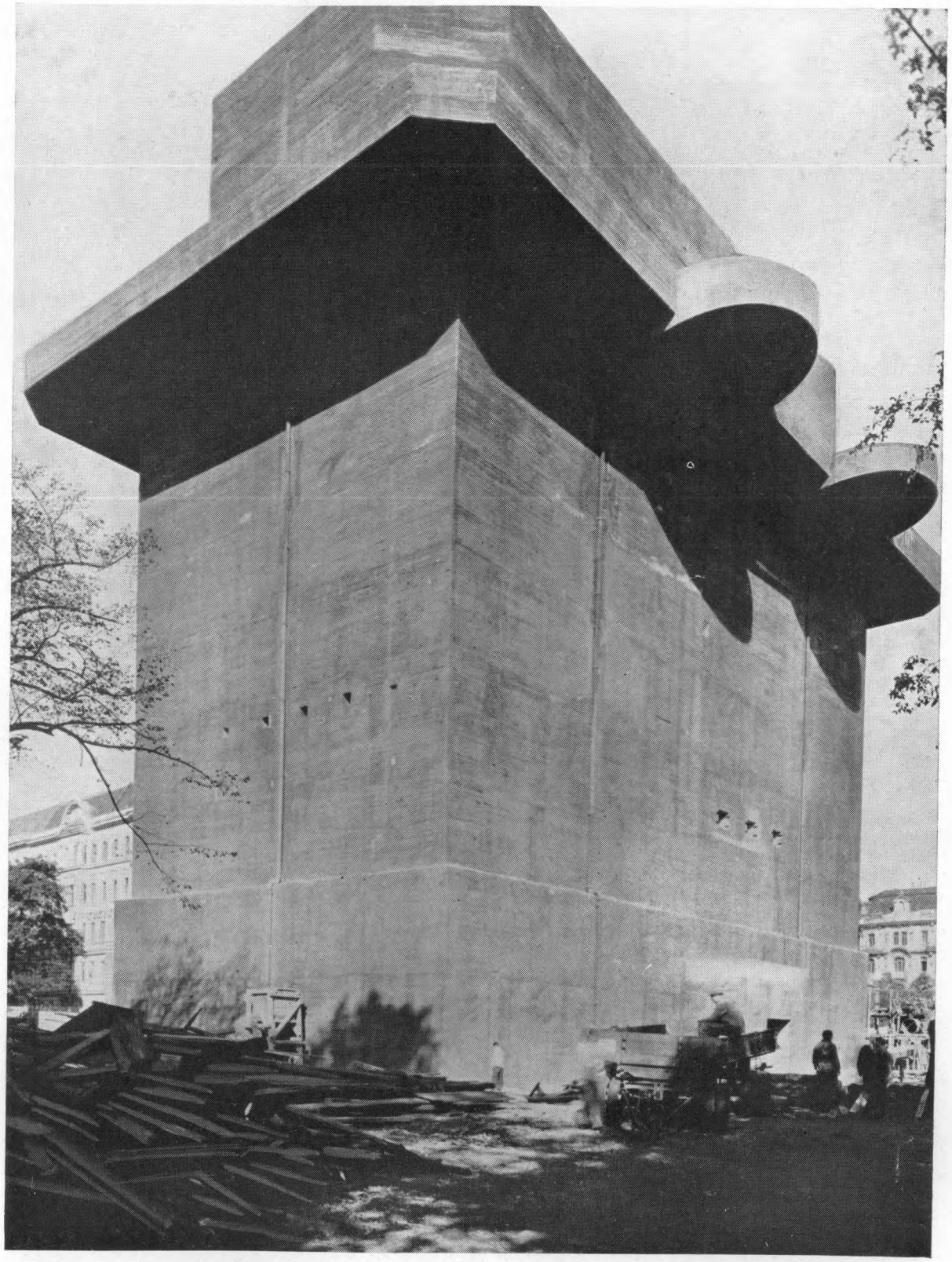

(foto „Holland") VOOR LUCHTAFWEER EN LUCHTBESCHERMING

In eenige door luchtaanvallen bedreigde groote Duitsche steden worden enorme bouwwerken uit beton en staal opgericht, die onder de bevolking reeds den naam van „Flak"-torens gekregen hebben. Met het optrekken van deze bouwwerken, die voor den luchtafweer en tevens tot schuilplaats voor de bevolking dienen, heeft het door Rijksminister Speer geleide Duitsche bouwbedrijf één zijner belangrijkste prestaties gedurende dezen oorlog geleverd.

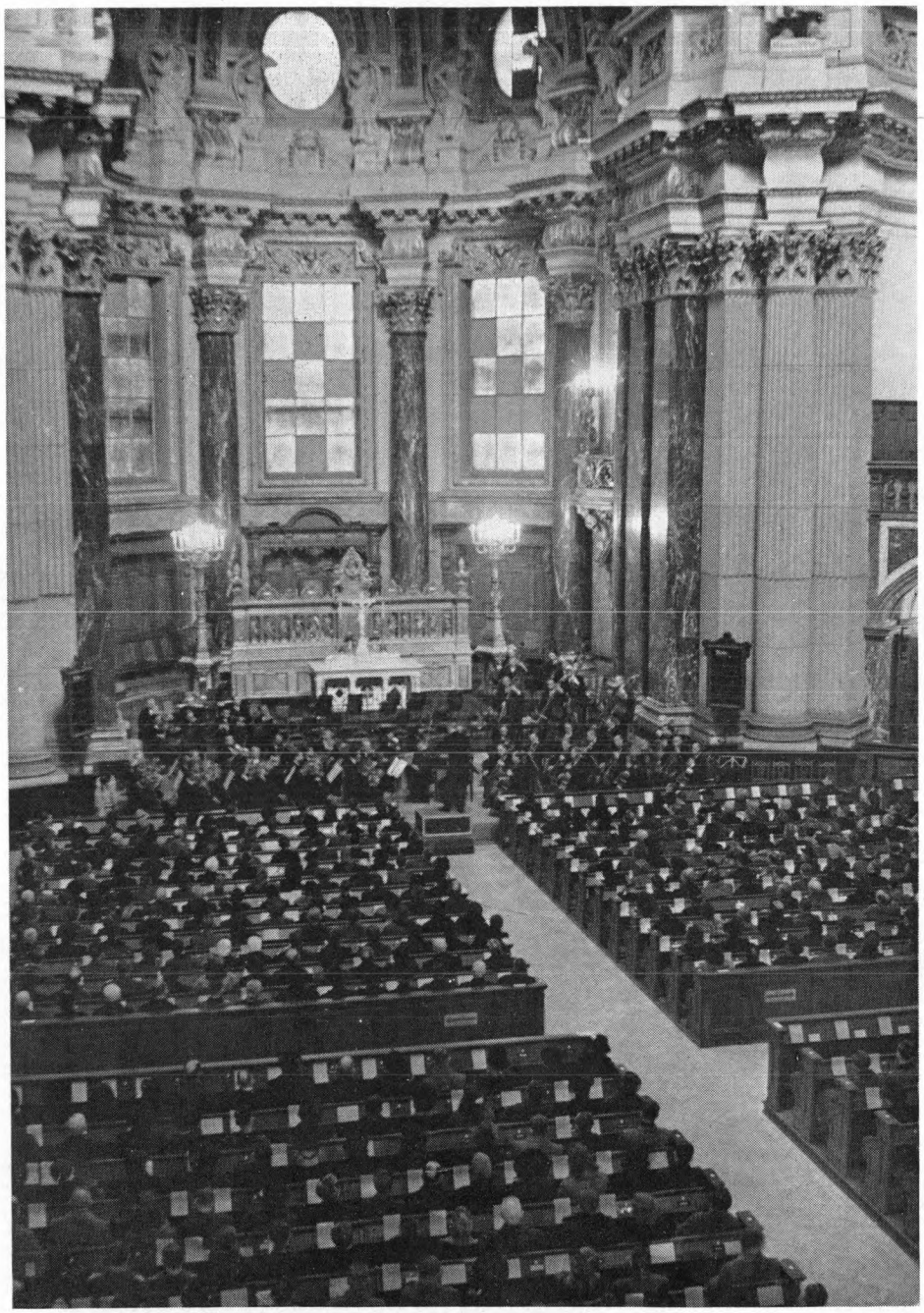

(foto Weltbild/C.N.F.)

Wilhelm Furtwängler gaf dezer dagen in den Berlijnschen Dom zijn zevende concert met het Berlijnsch Philharmonisch Orkest voor slachtoffers van de bomaanvallen.



























HELDENGEDENKDAGSERIE

Ter gelegenheid van den Heldengedenkdag werd door de Duitsche posterijen een serie herdenkingszegels uitgegeven, waarop 13 verschillende weermachtsdeelen met hun wapens werden afgebeeld. Deze zegels, ontworpen door prof. Anton, stellen het volgende voor: v.l.n.r.: pioniers in een stormboot; kettingradmotorfiets; landende valschermjager; duikbootcommandant aan periscoop; granaatwerpers der Waffen ᛋᛋ; zoeklichtbatterij; machinegeweer in stelling; stormgeschut; snelboot in actie; marine-verkenningsvliegtuig; zwaar spoorweggeschut; nevelwerpers en een bergjager (foto Stapf)

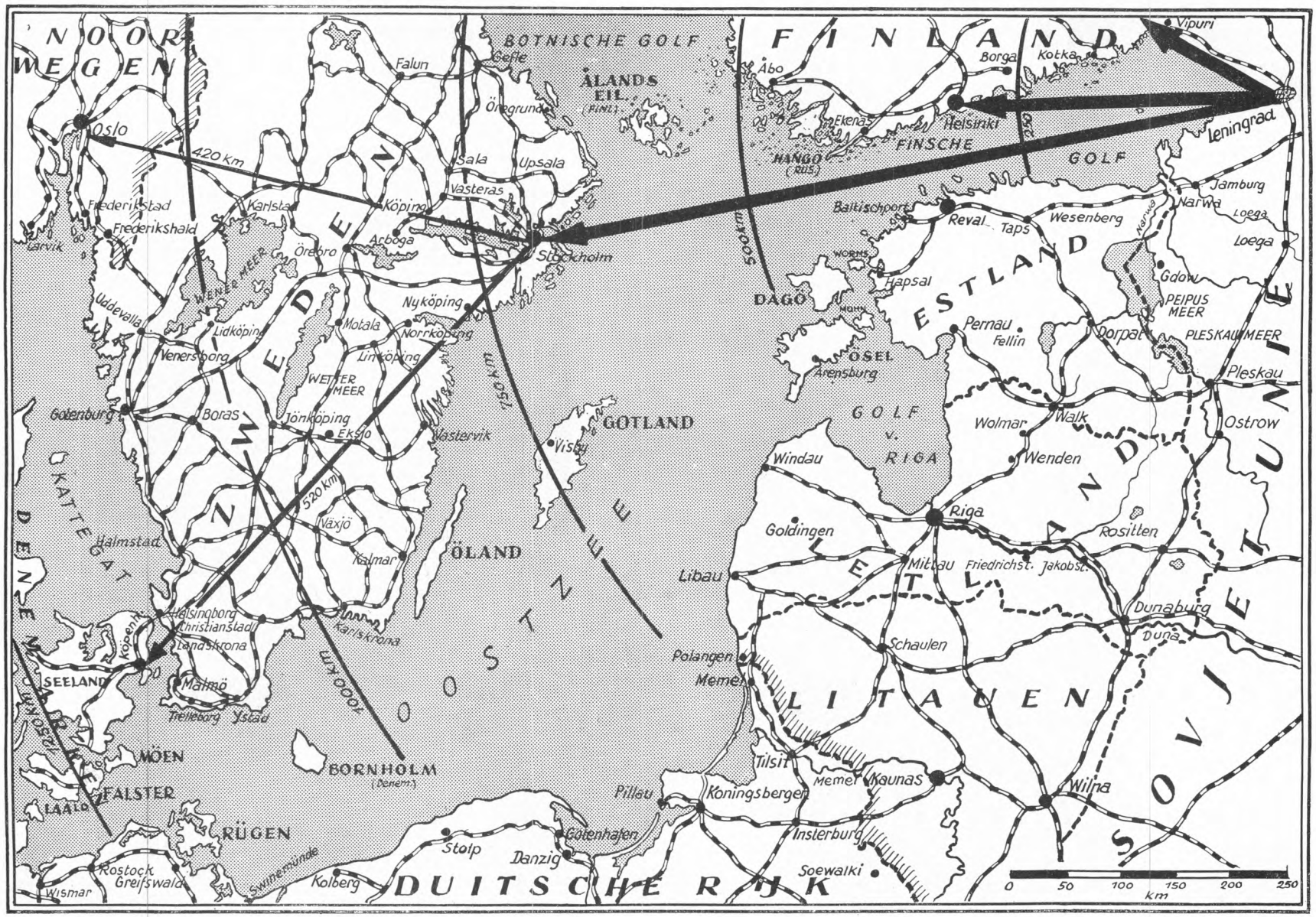

HET OOSTZEEGEBIED

(Kaart ontleend aan Das Reich)

NEDERLAND IN OORLOGSTIJD (I)











In den loop van deze oorlogsjaren was het Nederlandsche straatbeeld beheerscht door een voortdurend wisselende keur van propagandaplaten van en voor instellingen van den nieuwen tijd. Wij stellen ons voor, zoover de plaatsruimte dit toelaat, op deze pagina's van diverse platenseries een fotomontage te brengen. De hier gepubliceerde serie heeft betrekking op den Nederlandschen Arbeidsdienst.



NEDERLAND IN OORLOGSTIJD (II)



GRONDSTOFFENBESPARING

In samenwerking met het Propaganda Bureau van het Departement van Handel, Nijverheid en Scheepvaart werden door den Rijksdienst voor Grondstoffenbesparing en Bedrijfsrationalisme eenige affiches uitgegeven, welke wijzen op de thans wel dubbele noodzakelijkheid, zoo zuinig mogelijk met materiaal om te gaan.

(foto Orbis - Holland)

In het Burgtheater te Weenen had onlangs de première plaats van „Der Nibelungen Not", een nieuwe opera van den dichter Max Mell. Links: Sigmar Schneider als Siegfried; rechts: Liselotte Schreiner als Krimhilde.

Keesings Historisch Archief No. 668
Archief van 9 April 1944

DUITSCHE OEFENINGEN AAN DEN ATLANTIKWAL

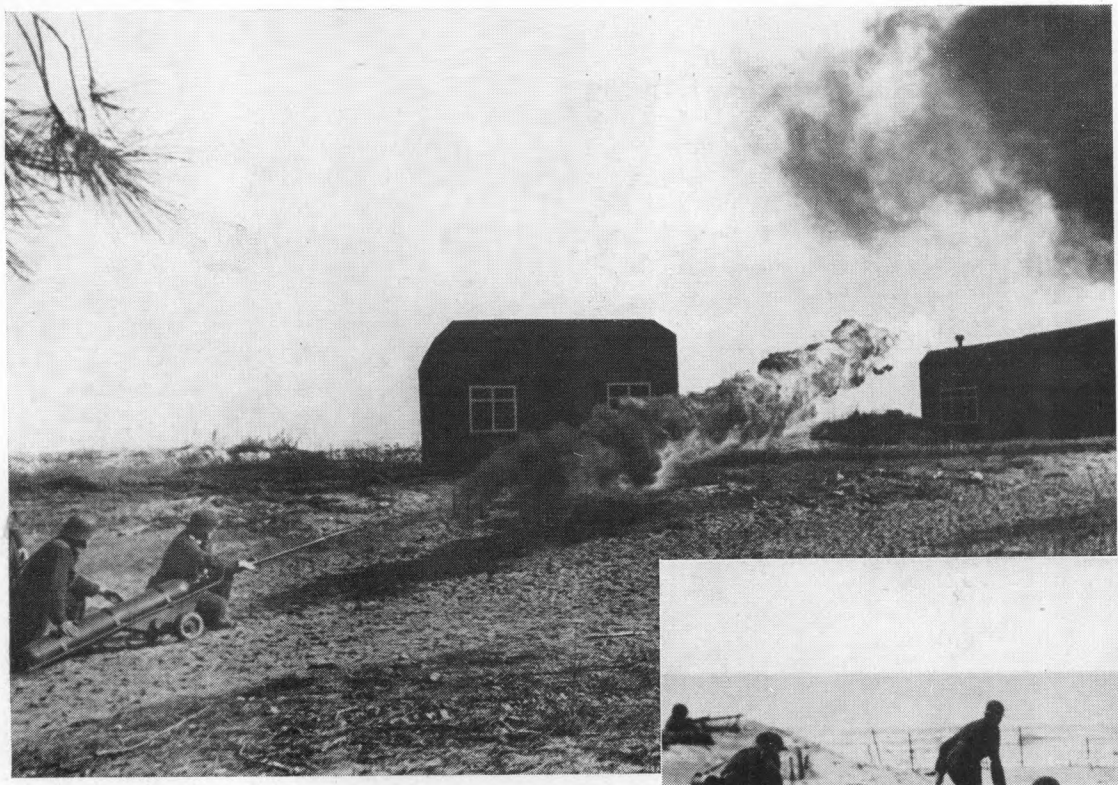

Boven: Tusschen de als huisjes gecamoufleerde bunkers trekt een vlammenwerper-afdeeling ten aanval.

(foto's Orbis-Holland)

Onder: een aanval tegen een de stelling binnengedrongen vijand, die door een tegenstoot wordt verjaagd.



5904





Een tweetal afbeeldingen van de „Goliath"-dwergtank, een kleine per draad bestuurbare rupsauto, gevuld met explosieve stoffen, die als een nieuw wapen door de Duitsche weermacht wordt gebruikt in den strijd tegen pantserauto's en kazematten.

(foto's Weltbild C.N.F. en Atlantik-Holland)



(Foto C. N. F.-Dingjan)

Het gobelin, een duinlandschap met de zee op den achtergrond, van J. Semey, dat aan het Departement van Volksvoorlichting en Kunsten ter plaatsing in het gebouw op de Princessegracht te Den Haag, werd overgedragen.



In Midden-Drente worden de verschillende oude Paaschgebruiken nog in eere gehouden. Zingend trekken kinderen door de straten van het dorp om de brandstoffen voor hun Paaschbult bij elkaar te brengen.

(C. N. F.-v. Buiten)

NEDERLAND IN OORLOGSTIJD (III)



De oorlog deed de reeds bestaande behoefte aan buitenlandsche arbeidskrachten in Duitschland nog

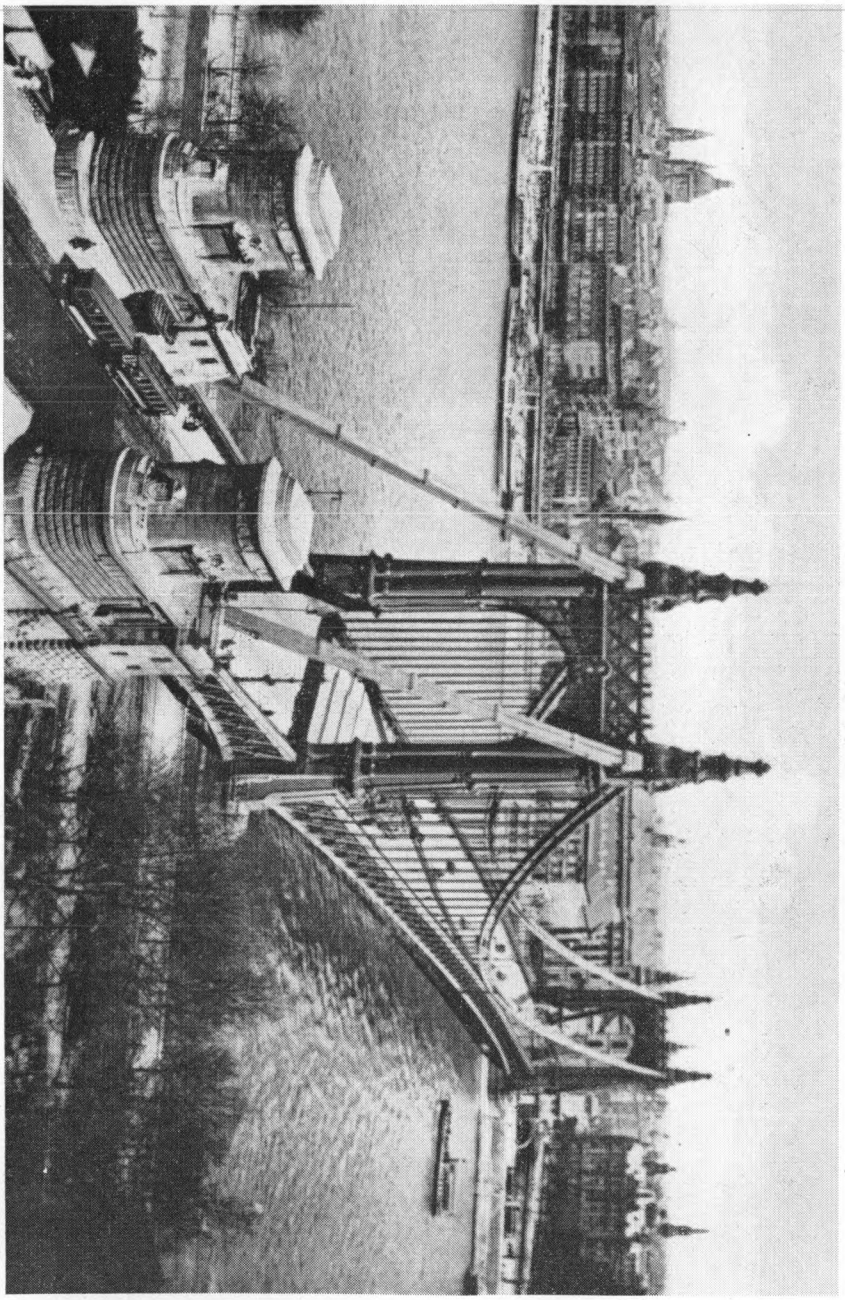

Budapest; gezicht op den Donau.

(foto Archief Arbeiderspers)

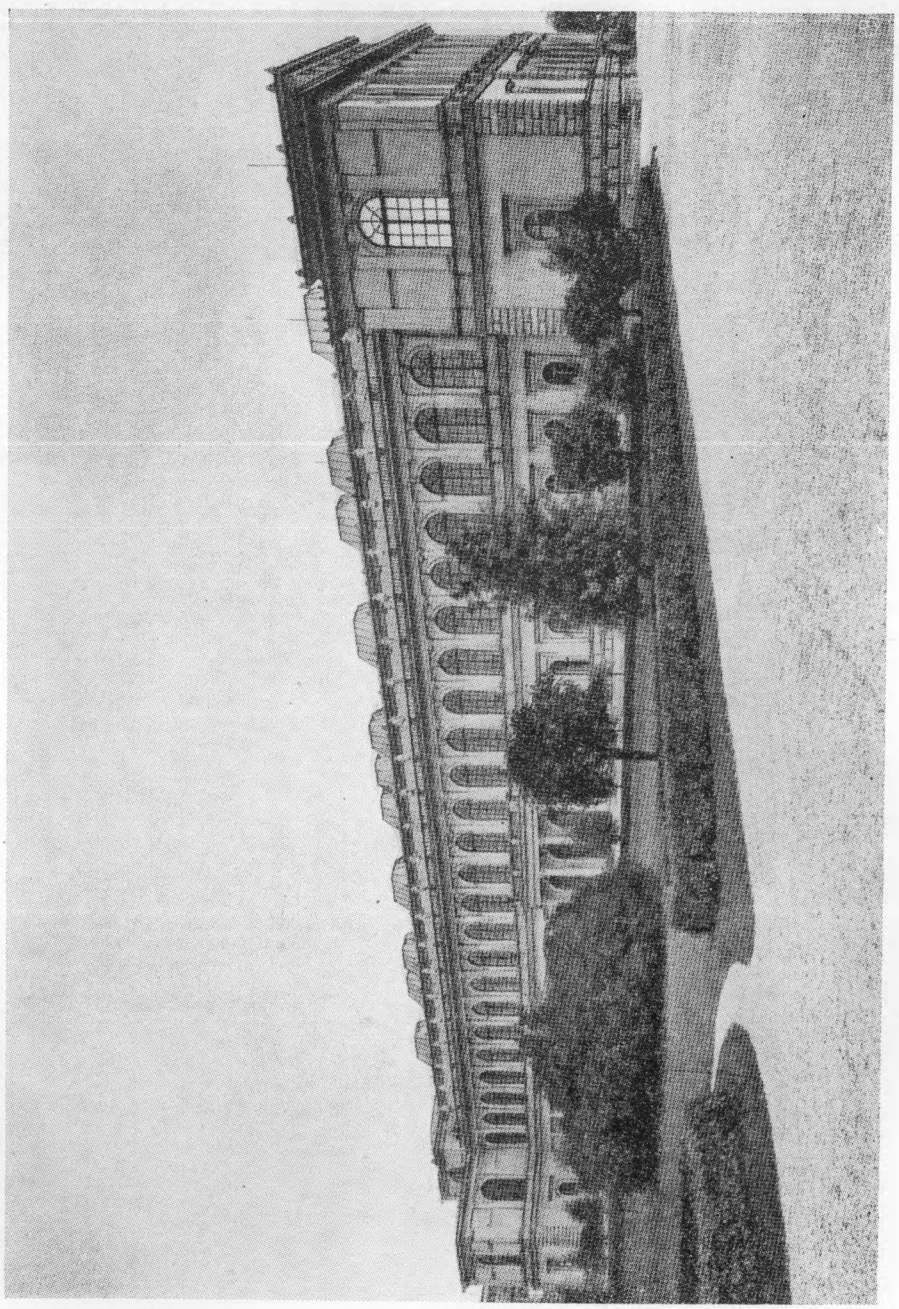

De tengevolge van een Amerikaanschen luchtaanval verwoeste pinacotheek te München. (foto Archief Arbeiderspers)

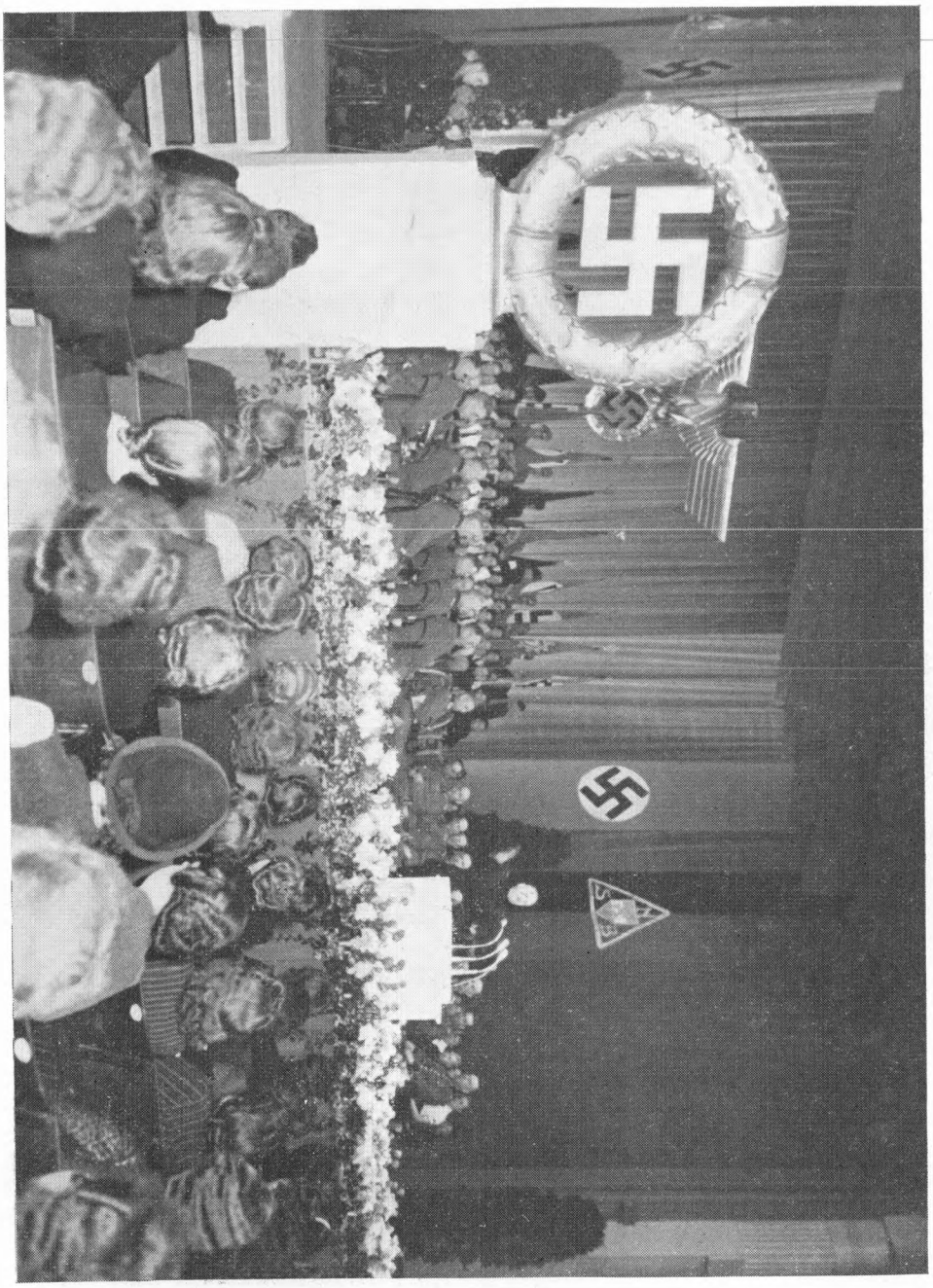

Ter gelegenheid van den 55sten verjaardag van den Führer werd door de N.S.B. en N.S.D.A.P. te Nijmegen een vergadering belegd, alwaar o.a. door den Leider werd gesproken.

(foto Arbeitsber. N.S.D.A.P./Stapf.)

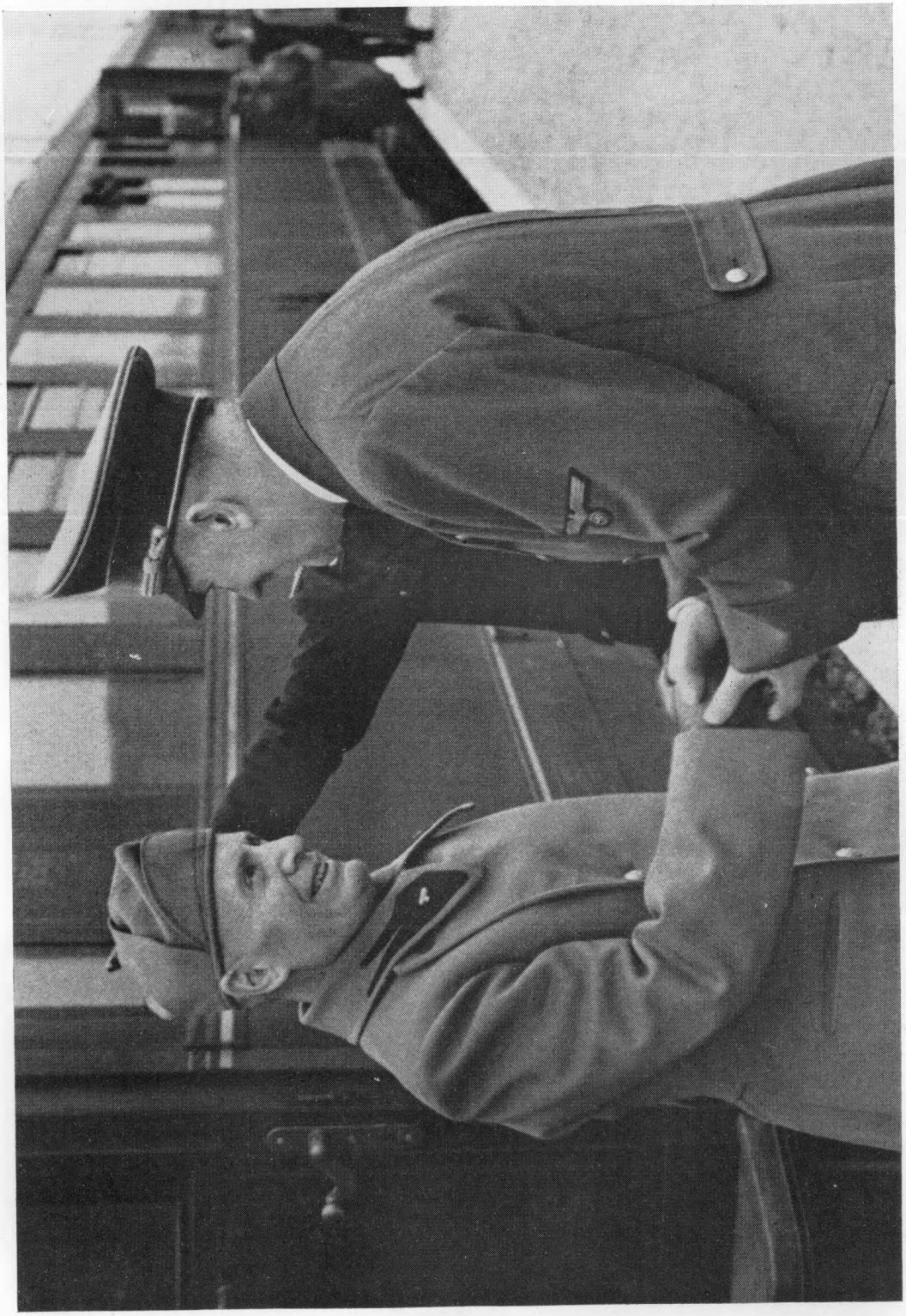

(Foto Hoffmann/Stapf)

De Führer en de Duce hebben op 22 en 23 April geconfereerd. De begroeting tusschen de beide staatshoofden.

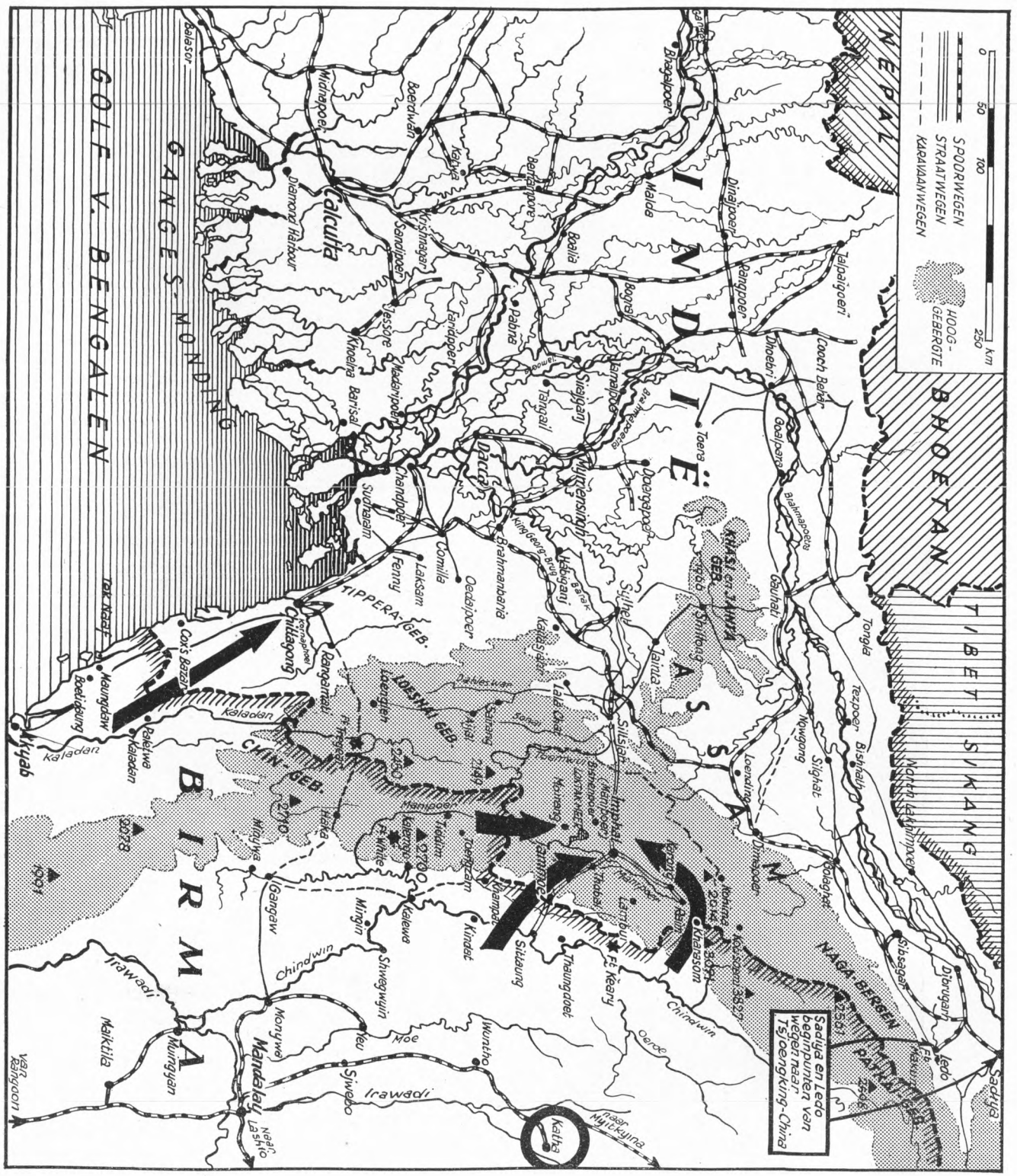

Het Birmaansch-Indische oorlogstooneel.

(Kaart ontleend aan Das Reich)

NEDERLAND IN OORLOGSTIJD (IV)



WINTERHULP NEDERLAND. Eenige propagandaplaten dezer op 26 October 1940 door den Rijks



PARIJS. De Sacré Cœur op Montmartre werd bij een der jongste Anglo-Amerikaansche luchtaanvallen zwaar beschadigd.

(foto Transocean-Europapress)

NEDERLAND IN OORLOGSTIJD (V)



NEDERLANDSCHE VOLKSDIENST. Sedert de oprichting in de tweede helft van Juli 1941 heeft



Deze foto verzinnebeeldt den strijd aan het Oostfront. Sedert Februari woeden aan het Narwafront verbitterde gevechten, over het bezit van deze twee burchten, waarvan de linksche „Hermannsburg" voor 400 jaren gesticht werd door Duitsche orderidders en de rechtsche „Iwangbrod" in het jaar 1492 door Czaar Iwan III. Tusschen beide burchten, tot op vandaag gespaard, stroomt de rivier de Narwa. (foto P.K. dr. Pauli - Transocean-Europapress)



Afscheid van Nederlandsche meisies, die zich vrijwillig voor het Duitsche Roode Kruis gemeld hebben. (foto Stapf)

Door de sterke passen der Abruzzen, die vol krommingen zijn, rollen onophoudelijk Duitsche ravitailleeringsvoertuigen naar het Zuidelijk front, waar de gevechten in grooter hevigheid dan ooit tevoren ontbrand zijn. (foto Stapf)

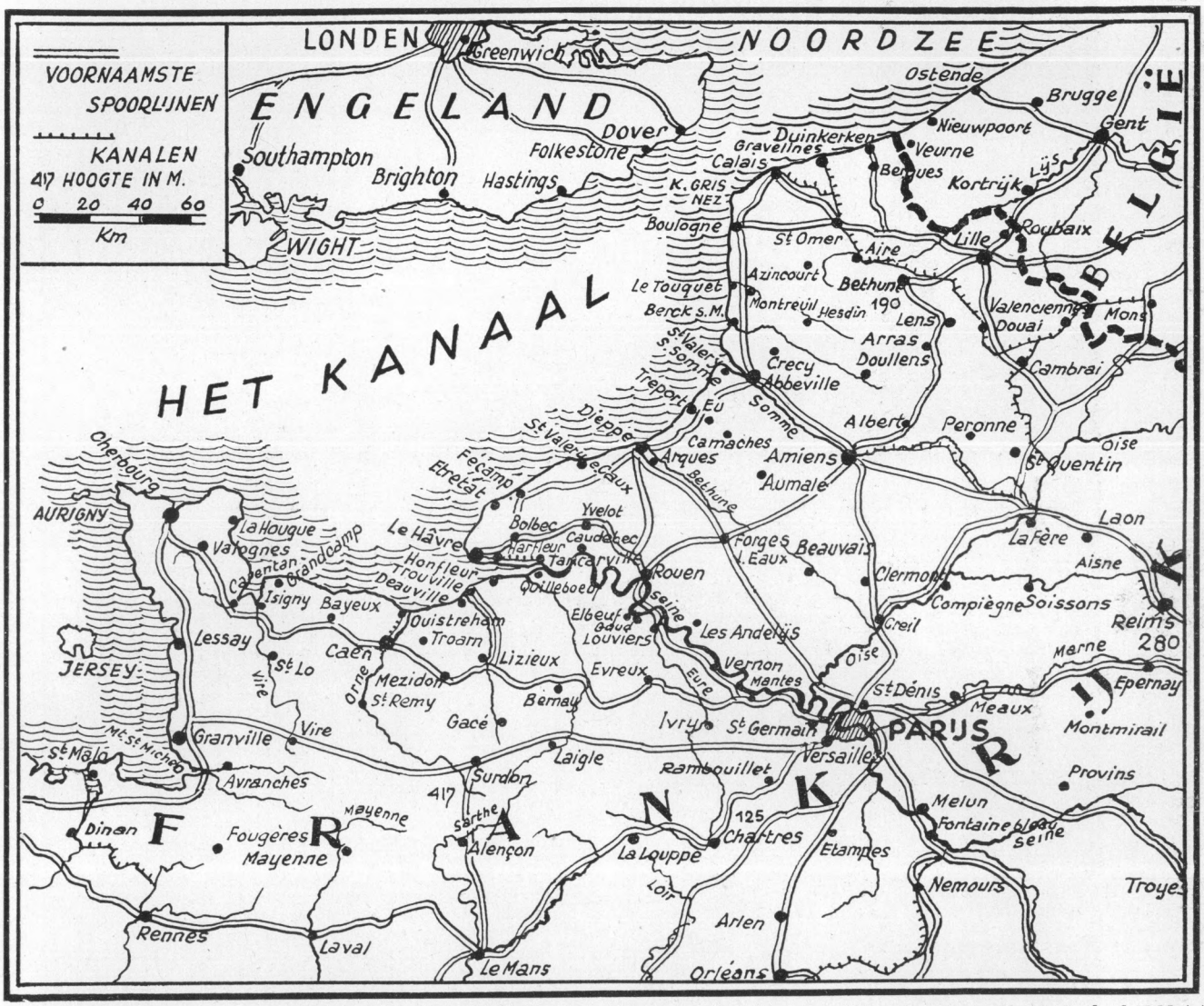

De Kanaalkust

(Kaart Archief K.H.A.)

Ter gelegenheid van zijn bezoek aan Nederland sprak Reichsleiter, Reichsminister dr. Alfred Rosenberg in het Concertgebouw te Amsterdam een rede uit.

(foto Stapf-Arbeitsbereich N.S.D.A.P.)

DE INVASIE IN FRANKRIJK



1. De overblijfselen van een zweefvliegtuig, dat boven het Normandische kustgebied werd neergeschoten
2. Een groepje krijgsgevangenen, die reeds in de eerste faze van den strijd in Duitsche handen vielen
3. Vluchtelingen in het brandende Caen, 4. Een der zweefvliegtuigen, zooals zij in de eerste dagen bi
honderden in het gevechtsgebied neerkwamen (foto's Stapf (1), P.B.Z. (1), Atlantic (2

NEDERLAND IN OORLOGSTIJD (VI)



Eenige affiches van de Luchtbescherming, welke beoogen het publiek te wijzen op



Richard Strauss naar een teekening van Leonhard Fanto (naar Gysi's Strauss-biografie)

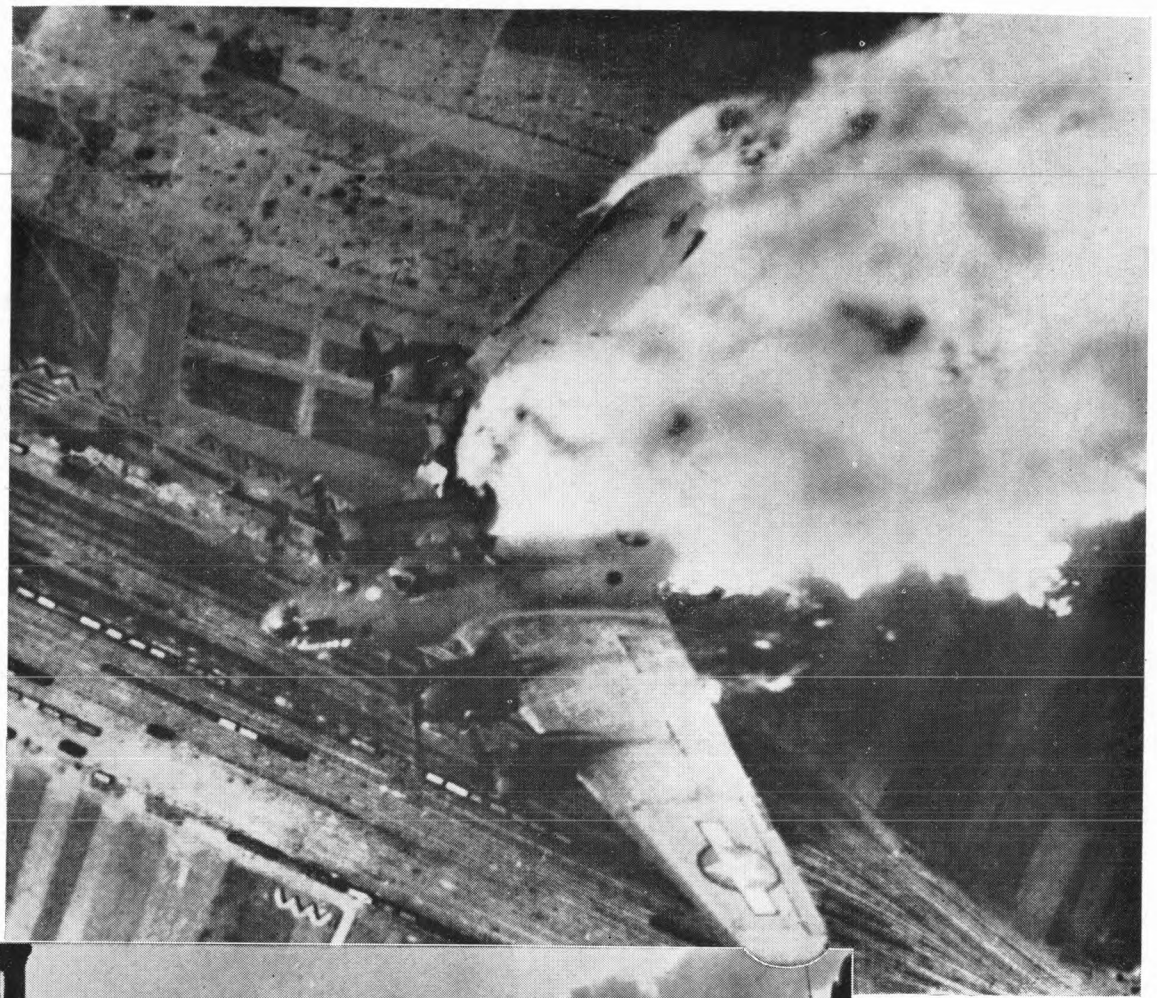

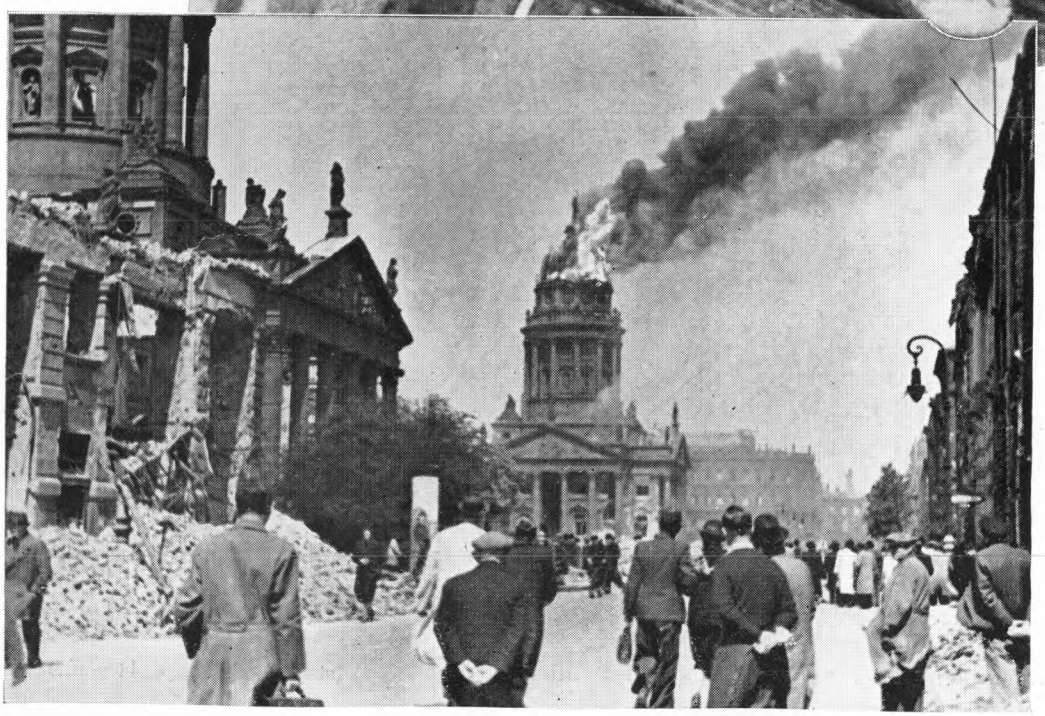

Een Amerikaansche bommenwerper van het type „Fortress B 17" werd door het Duitsche afweergeschut getroffen en stort omlaag. De foto toont het moment waarop de rechtervleugel afbreekt. De bemanning kwam bij dezen val om het leven. – Bij een aanval op Berlijn hebben de geallieerde vliegers ook den

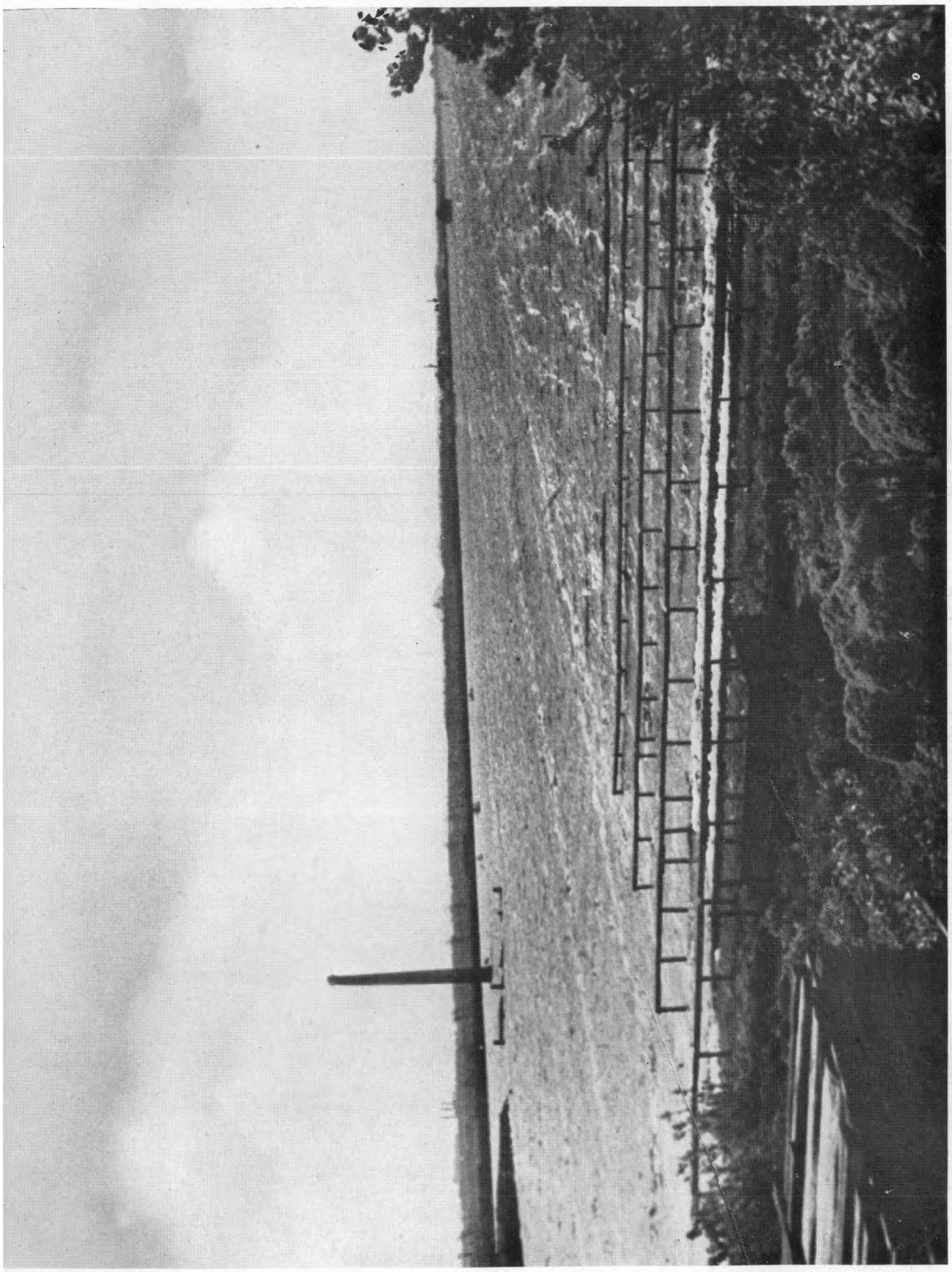

INUNDATIE IN NEDERLAND. In het kader der door de Duitsche militaire overheid genomen maatregelen tot wering der Anglo-Amerikanen van Nederlandsch grondgebied, werden ook uitgestrekte terreinen onder water gezet. (foto Holland)

NEDERLAND IN OORLOGSTIJD (VII)



Affiches van het Nederlandsch Arbeidsfront, de uit de voormalige vakbonden voortgevloeide organisatie, welke beoogt alle Nederlandsche werkers in zich te vereenigen.

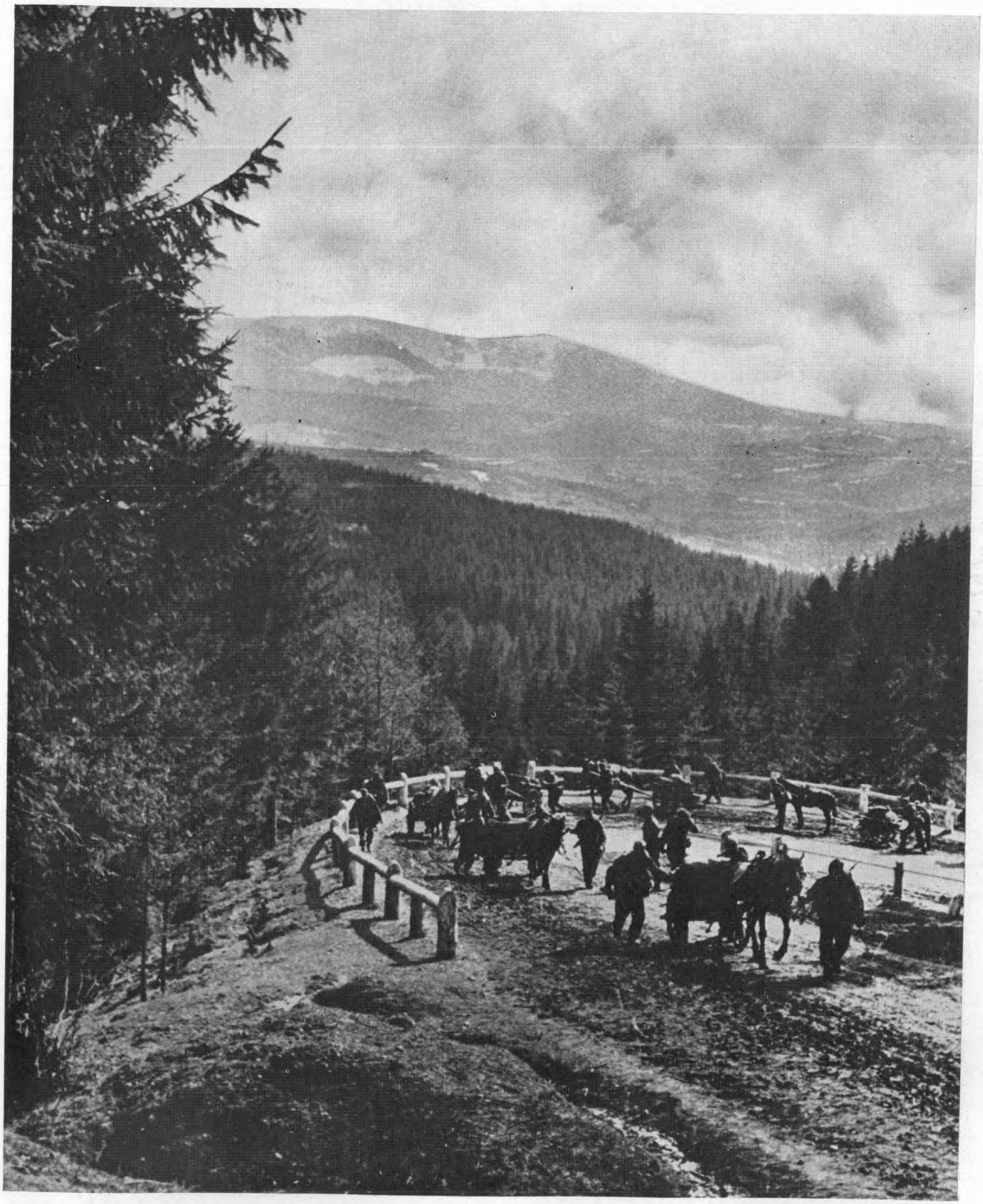

Hongaarsche troepen op weg naar het Karpathenfront. (foto P. K. Makla-Holland)

De strijd in *Normandië*





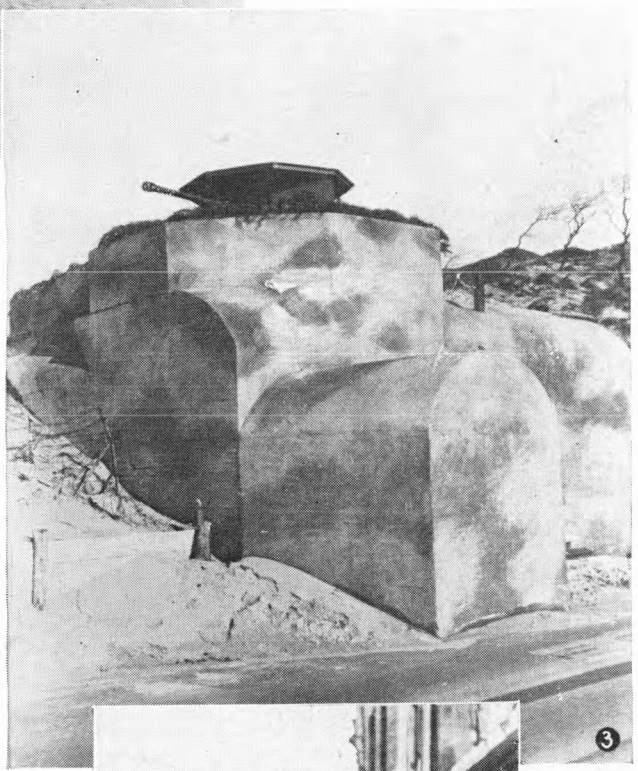



1. Fransche vrouwen vluchten met de schamele resten hunner bezit. 2. Duitsche pantsergrenadiers gereed tot actie. 3. Een der vele vestingwerken der „Atlantik-Wall", welke thans in verbitterden strijd met de Anglo-Amerikaansche invasietroepen zijn gewikkeld. 4. Puinhoopen in het stadje Caen, dat, eensklaps geworden tot een centrum der oorlogshandelingen, vrijwel totaal verwoest werd. (foto's P.K.-Holland(3) Stapf (1)

NEDERLAND IN OORLOGSTIJD (VIII)



De Nederlandsche postzegels, welke in de periode Mei 1940 tot Juli 1944 werden uitgegeven.

(Voor vervolg zie s.v.p. den achterkant van deze pagina.)



De Nederlandsche postzegels, welke in de periode Mei 1940 tot Juli 1944 werden uitgegeven.



BOVEN: Duitsche tank tusschen de ruïnes van Tilly. ONDER: Het opblazen der kranen van het zeestation Cherbourg. LINKS:



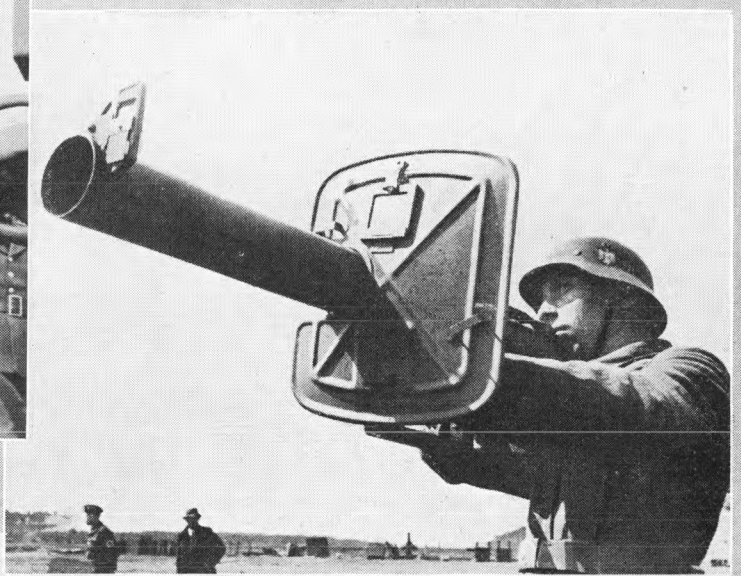

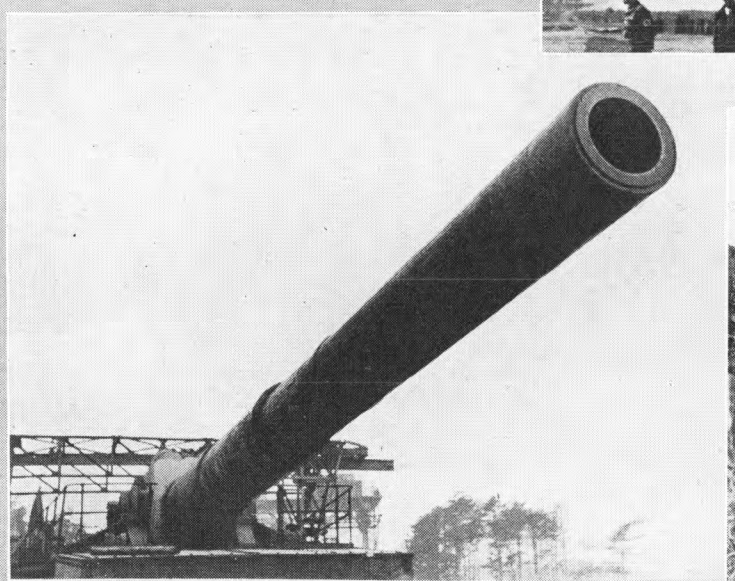



RECHTS: De „pantserschrik" en de „pantservuist", nieuwe pantserafweerwapens, welke onlangs bij de Duitsche weermacht in gebruik genomen werden. LINKS: De Japansche militaire attaché Osaka en generaal Foerster bezoeken een Duitsche zoeklichtbatterij, alwaar meisjes als „Flakhelferinnen" dienst doen. Een stuk van het zwaarste kaliber, dat alvorens aan een der fronten te worden opgesteld, nog moet worden ingeschoten. (foto's Orbis-Holland)



(foto Rijksmuseum)

REMBRANDT: Eendracht van het land.



Japansche soldaat in Noord-China op post aan den Chineeschen muur. (foto Transocean-Europapress)



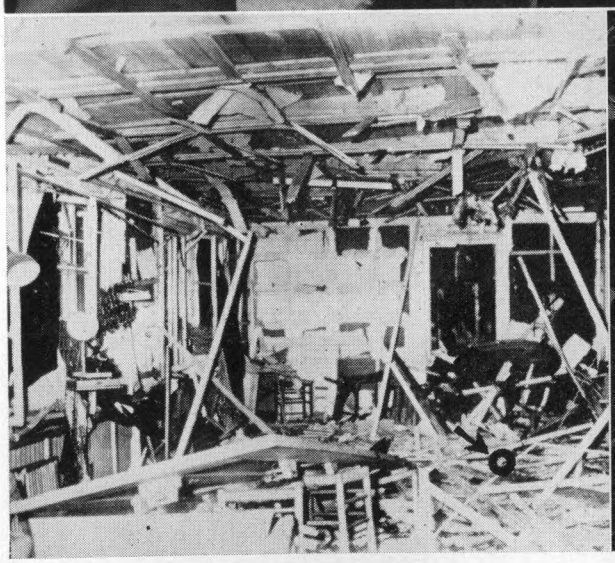



Boven: Een foto van den Führer met zijn naaste medewerkers, welke direct na den mislukten aansla werd genomen. Van links naar rechts: de Duce, Reichsleiter Martin Bormann, groot-admiraal Dönit de Führer, Rijksmaarschalk Goering, SS-Gruppenführer Fegelein en General-oberst Loerzer.

Onder: De plaats van den moordaanslag. De pijl geeft aan, waar de Führer stond. Daarnaast: De Führ en de Duce op de plaats van den moordaanslag. (foto's Hoffmann-Sta

De „Eenmanstorpedo".

1. De torpedo wordt te water gelaten.

De drager met den man, die het wapen bedient, zittende in een glazenkoepel. Eronder hangt de gevechtstorpedo, die naar het doel wordt gelanceerd.

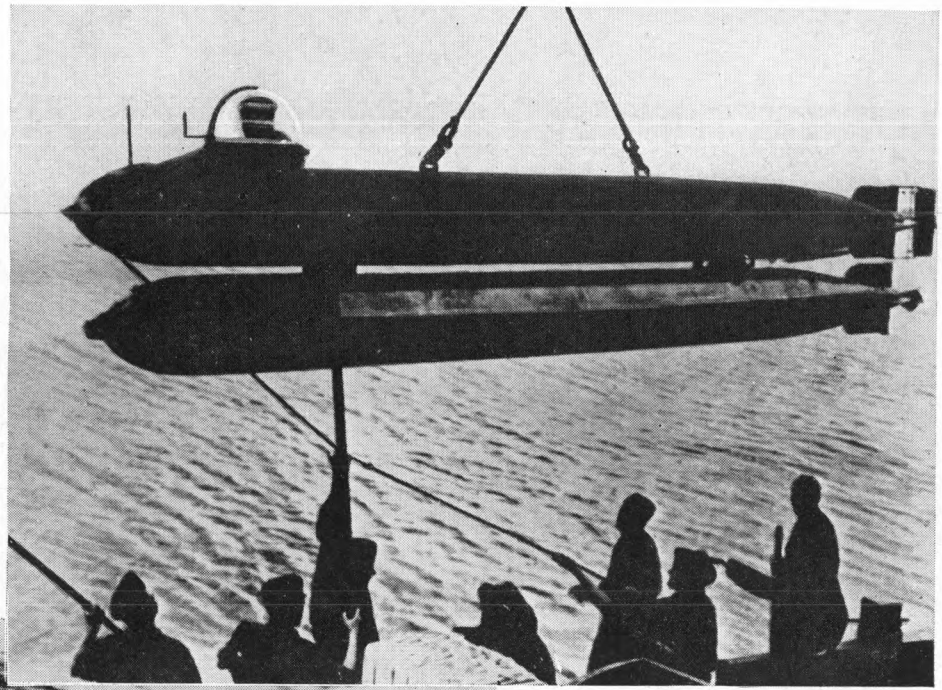

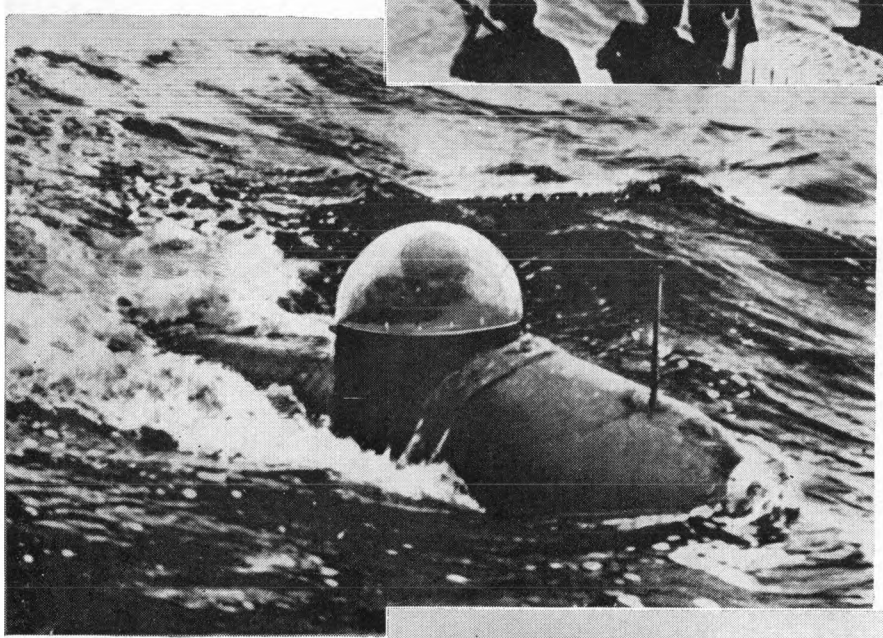

2. De eenmanstorpedo zooals deze zich door het water voortbeweegt.

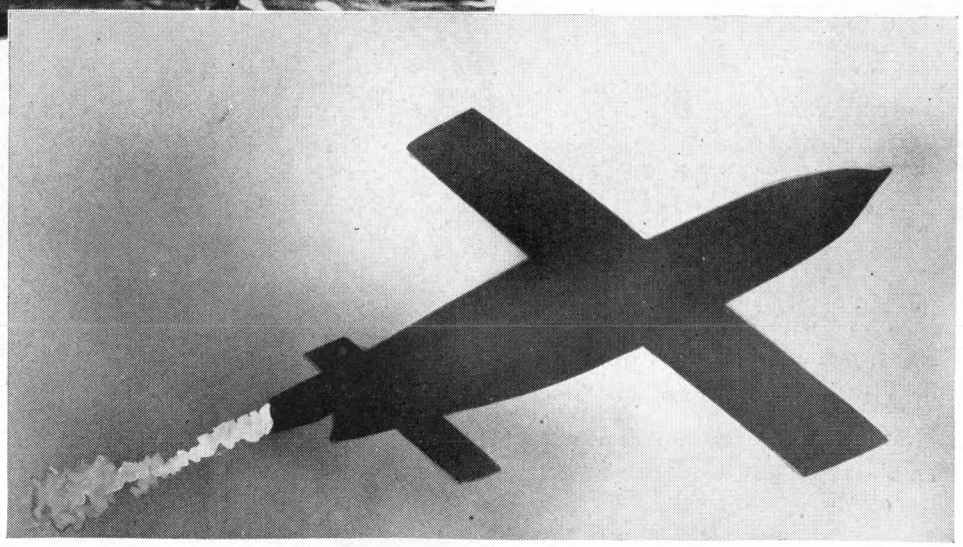

De V I, het Duitsche vergeldingswapen, dat Londen bombardeert.
Aan den staart ziet men het vlammende uitlaatgas der aandrijving.

(foto's Stapl)

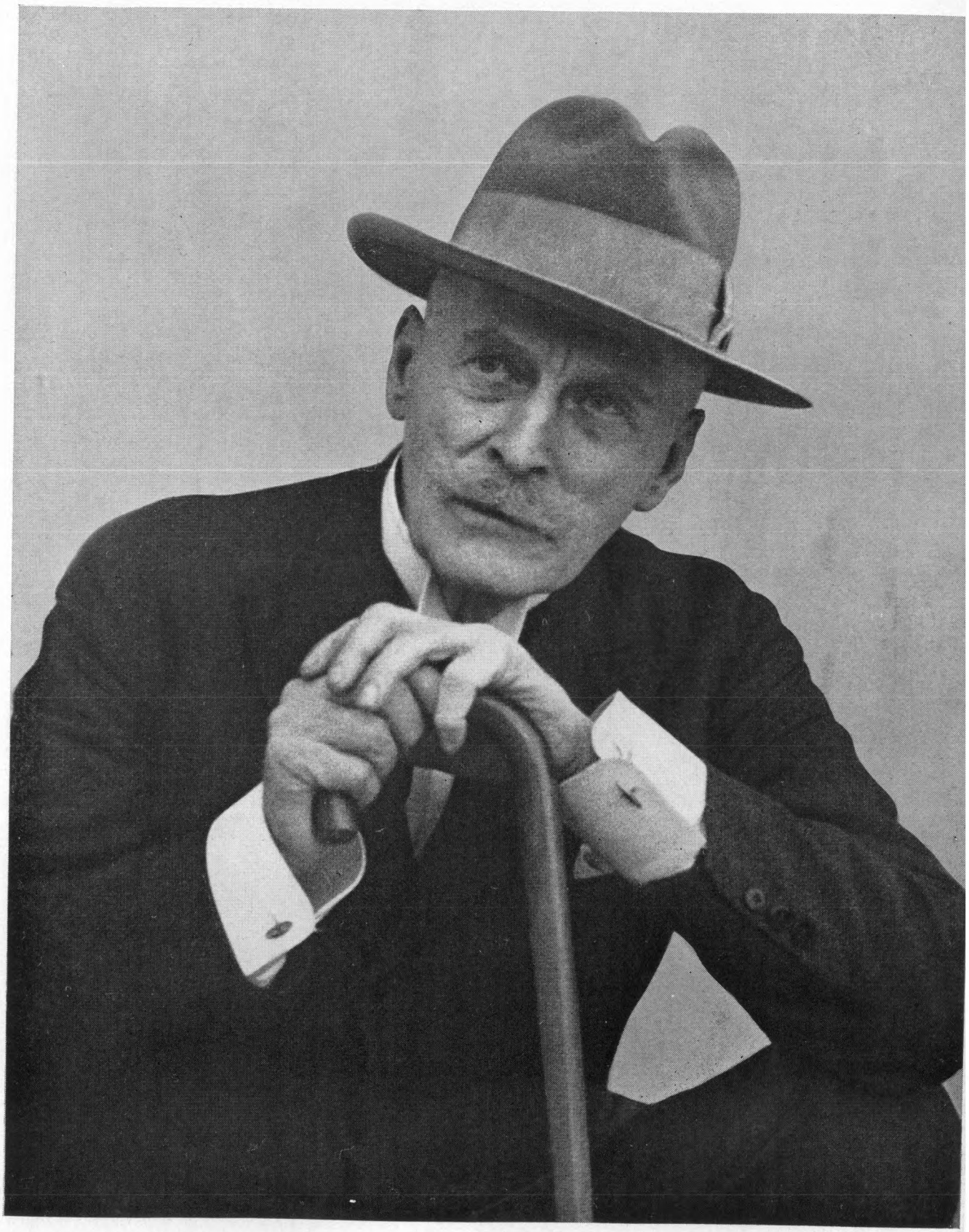

KNUT HAMSUN, de beroemde Noorsche schrijver, vierde op 4 Augustus zijn 85sten verjaardag. (Foto Hoffmann)

DE AANSLAG OP DEN FÜHRER

Rechts en onder: Foto's van de massavergadering waar de Reichsorganisationsleiter Dr. Ley sprak.

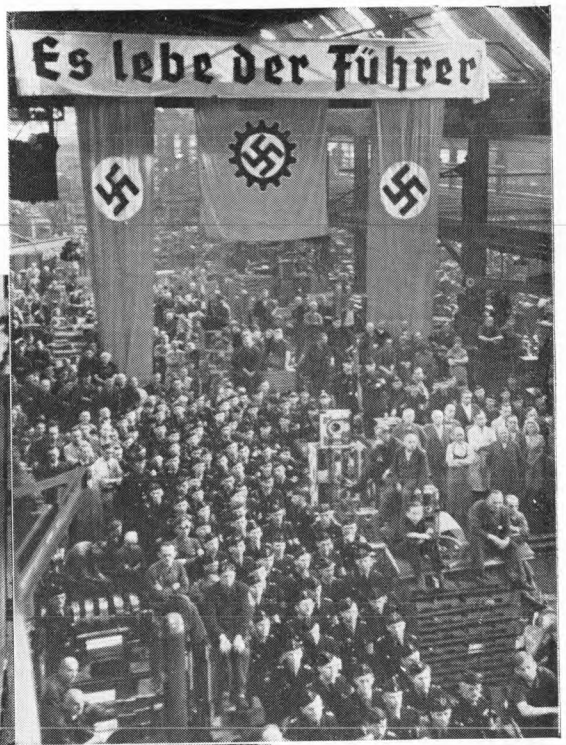





Links: In een massale demonstratie getuigt de Weensche bevolking van haar aanhankelijkheid aan den Führer.

(foto's P.B.Z., Orbis-Holland, Stapl)

De oorlog in Azië

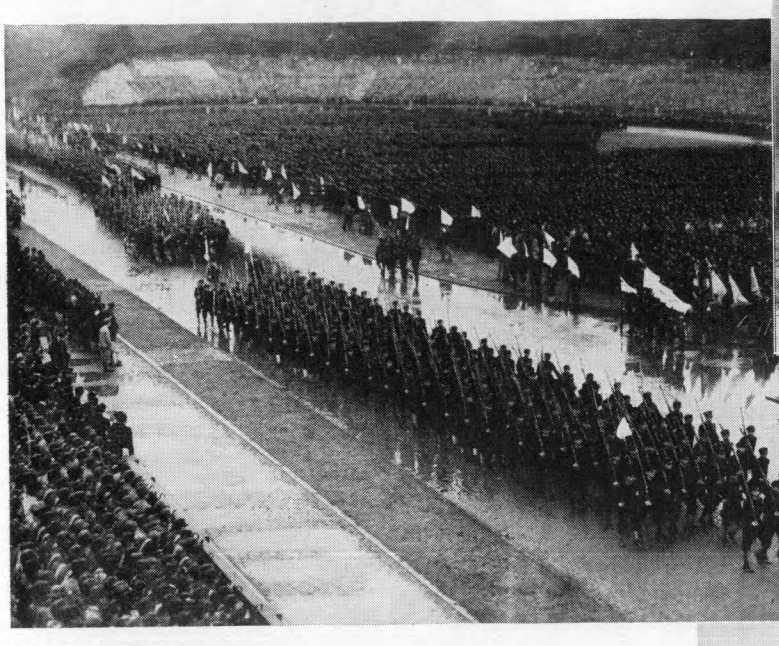







1. Militaire parade in Tokio waarmede Japansche studenten, die onder de wapenen geroepen zijn, afscheid nemen van hun professoren.
2. Japansche soldaat op wacht in het grensgebied van Birma.
3. Een Japansche marineafdeeling in gevecht met Amerikaansche troepen.
4. Subhas Chandra Bose, de bekende leider der Indische onafhankelijkheidsbeweging tijdens een bezoek aan Singapore (Shonan).

(foto's Transocean-Europapress)



Zitting van het Volksgerechtshof te Berlijn. De gewezen veldmaarschalk von Witzleben, een der leidende figuren van den aanslag op den Führer, staat terecht.

(Foto Hoffmann Stapf)

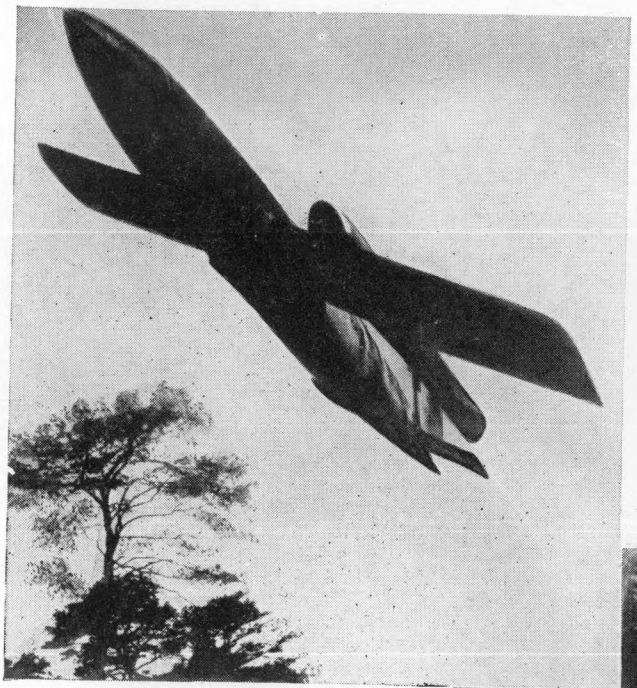

De V 1 na den start. Met groote snelheid verheft het projectiel zich in de lucht.

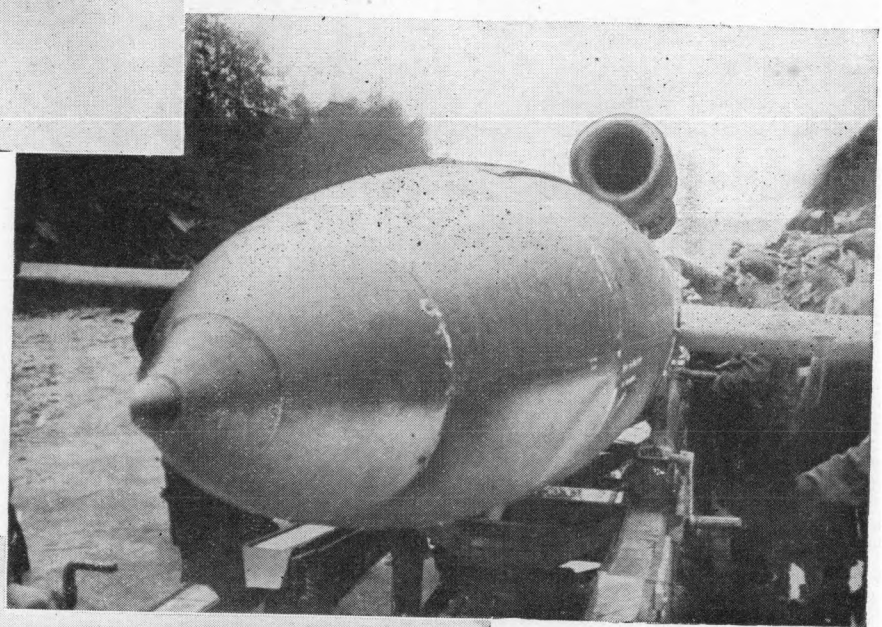

De V 1 voor den start.

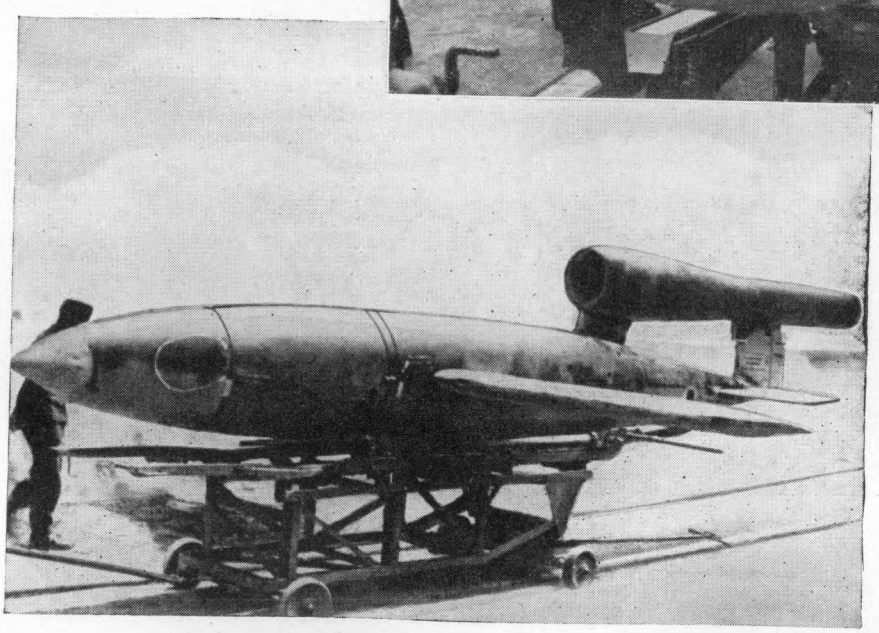

De V 1 op weg naar de startplaats. Het projectiel wordt in beweging gebracht met behulp van samengeperste lucht. Na den start krijgt de V 1 door een raket-installatie een constante hooge snelheid, terwijl een bijzonder stuurapparaat voor de juiste richting zorgt.

(Foto's Stapf-Hoffmann)

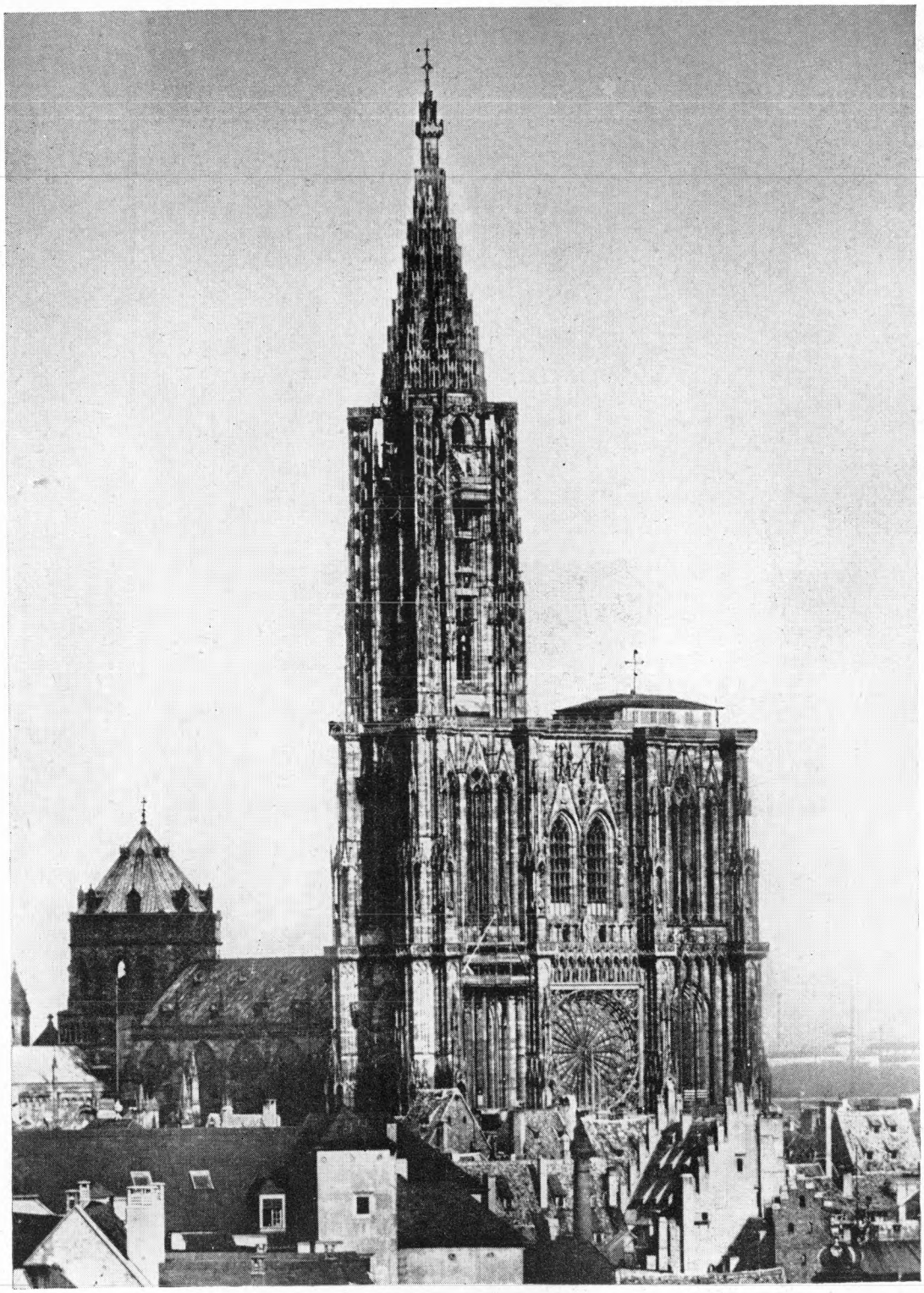

(foto archief Arbeiderspers)

Gezicht op de kathedraal van Straatsburg, die tengevolge van een luchtaanval op 11 Aug. ernstig werd beschadigd.



De Fransche Rivièra tusschen Toulon en Cannes, alwaar geallieerde troepen op 15 Augustus landden.

(Archief Deutsche Zeitung i.d.N.)











Links boven: De Duce wijdt het nieuwe vaandel van de divisie „Monte Rosa"; rechts: Generaal-veldmaarschalk A. Kesselring, opperbevelhebber der Duitsche troepen in Italië, werd door den Führer onderscheiden met het Eikenloof met zwaarden en briljanten, behoorende bij het Ridderkruis van het IJzeren Kruis; middenlinks: Admiraal Noakoe Nomoera, Japansch minister van Marine; rechts: Maarschalk Mannerheim verlaat als president van Finland het parlementsgebouw te Helsinki; onder: De plechtige bijzetting van wijlen generaal Korten, een der slachtoffers van den aanslag op den Führer, op het eerehof van het Tannenbergmonument.

(Foto's Orbis/Holland [1], Trans Ocean-Europapress [3]. P.B.Z. [1]).

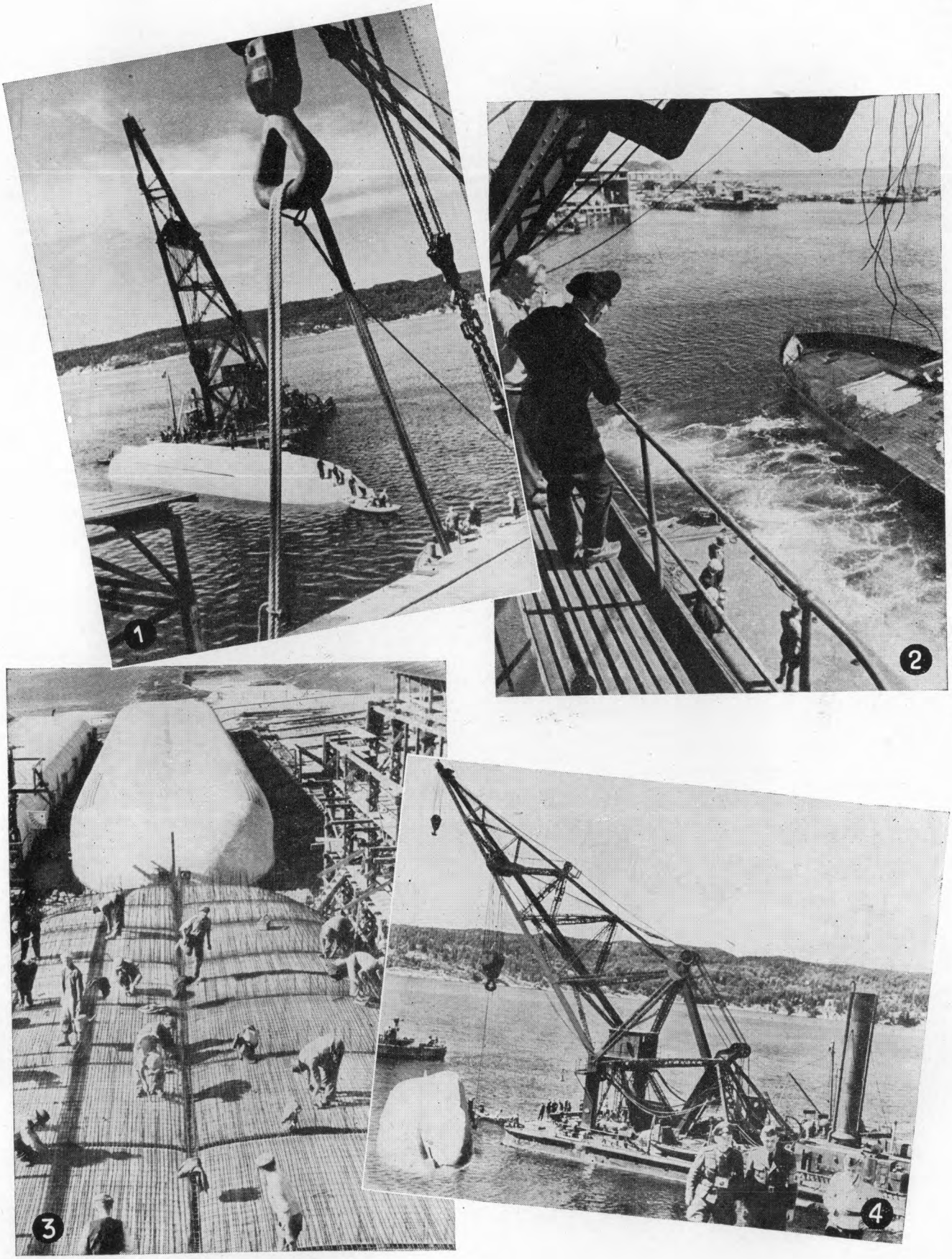

BETONNEN BINNENVAARTSCHEPEN. 1. Het met de kiel naar boven te water gelaten schip



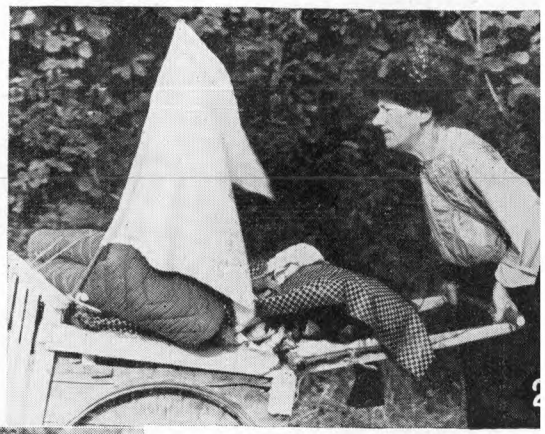











VLUCHTELINGEN. Foto no. 1 laat zien hoe vluchtelingen met behulp van op een schutting gespijk



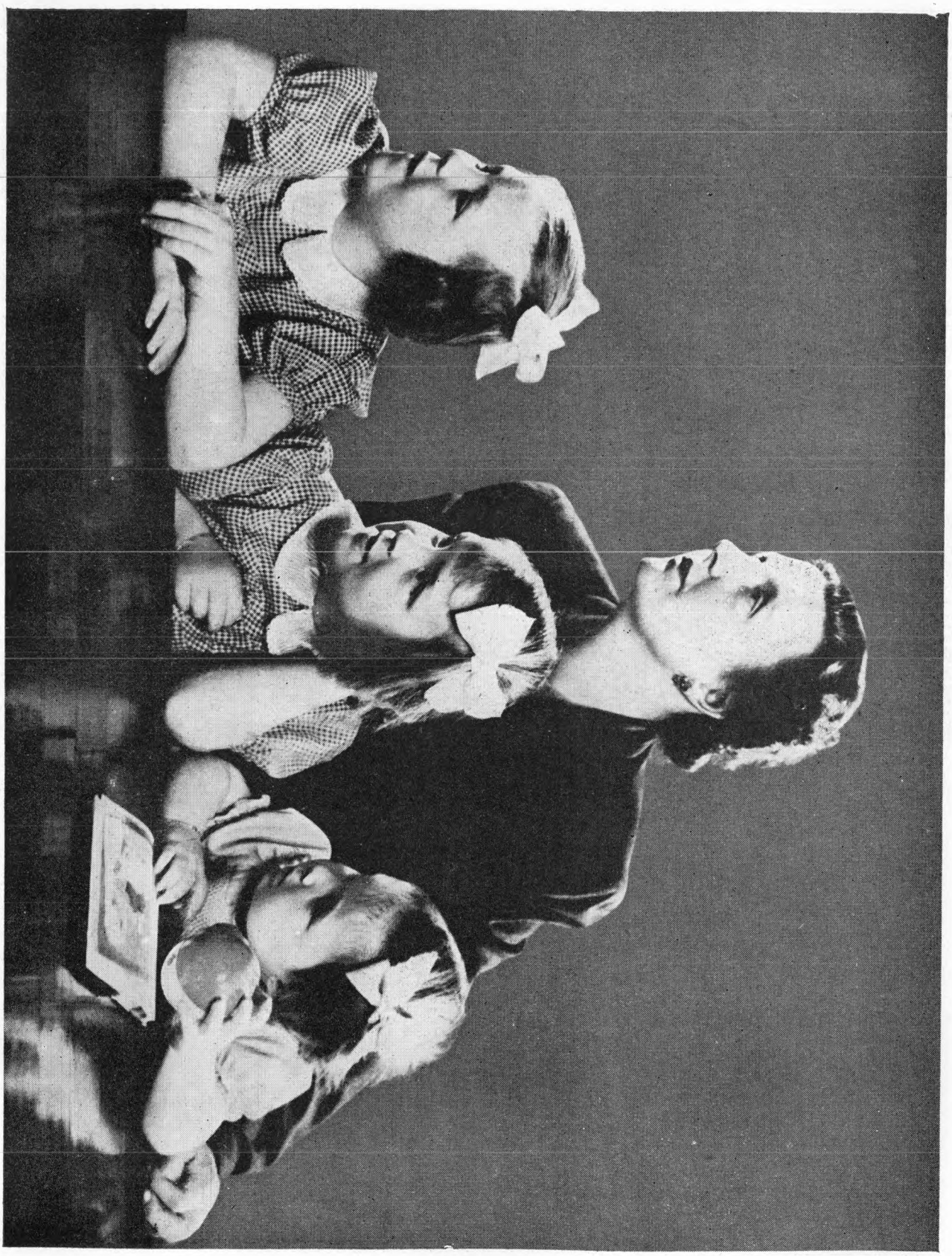

Prinses Juliana met de Prinsesjes Beatrix, Irene en Margriet.



Een stroom van Engelsch oorlogsmateriaal in Lisieux, welke plaats omstreeks 20 Aug. 1944 het middelpunt was van zware gevechten.



Het lossen van geallieerde versterkingen op de Fransche kust.

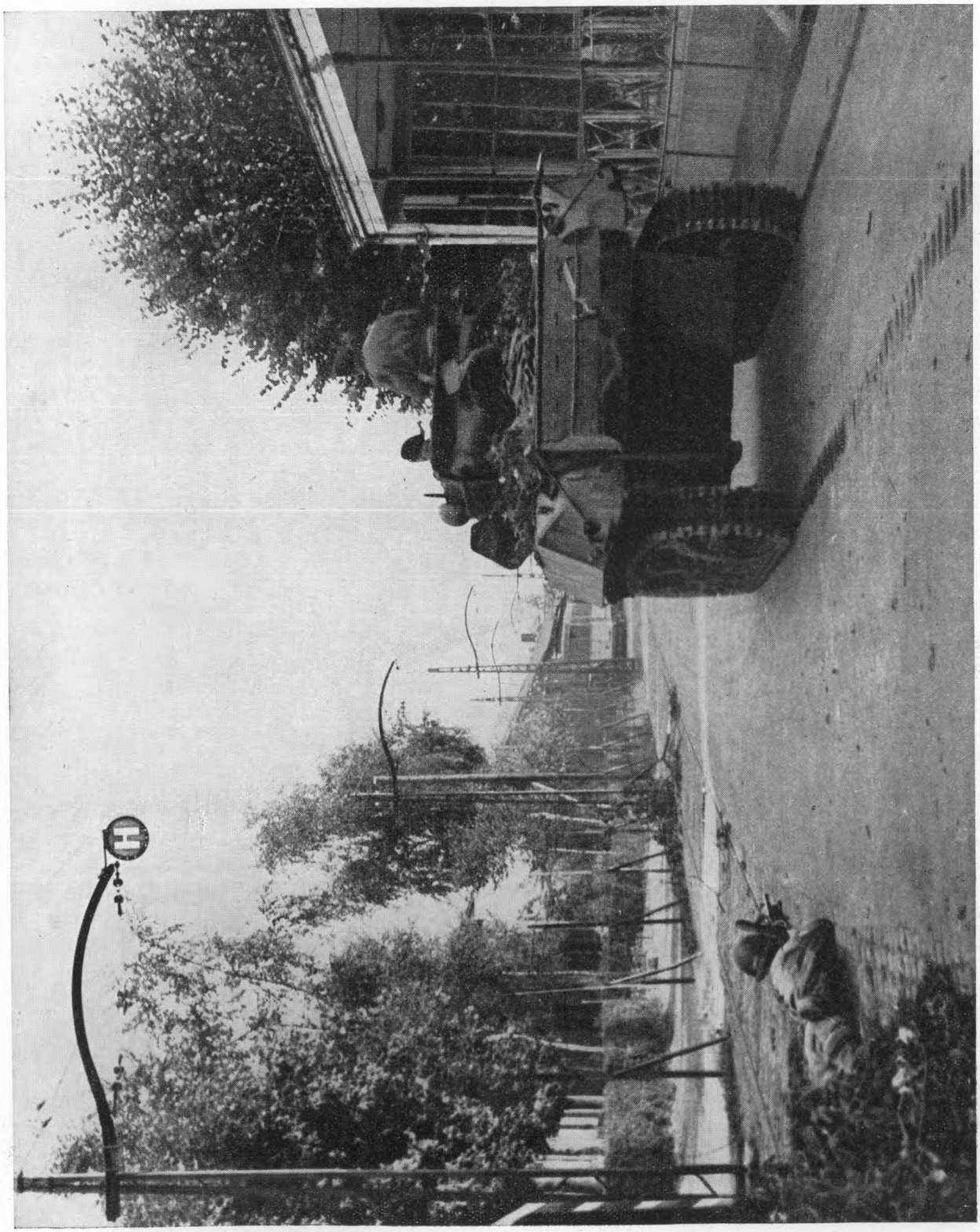

Na de bevrijding van Beek. aangekondigd op 25 September 1944, had een historische episode uit dezen oorlog plaats. De eerste Britsche troepen staken bij Beek de grens naar het Rijnland over.



Krijgsgevangenen uit Normandië komen van een landingsvaartuig in een Engelsche haven aan land.



De slag om Arnhem. Boven: Amerikaansche paratroopers verschansen zich achter hun vernielden glider, alvorens tot den aanval over te gaan. Onder: Een der eerste foto's uit den strijd om Arnhem; Britsche paratroopers doorzoeken een verwoest huis in Oosterbeek.

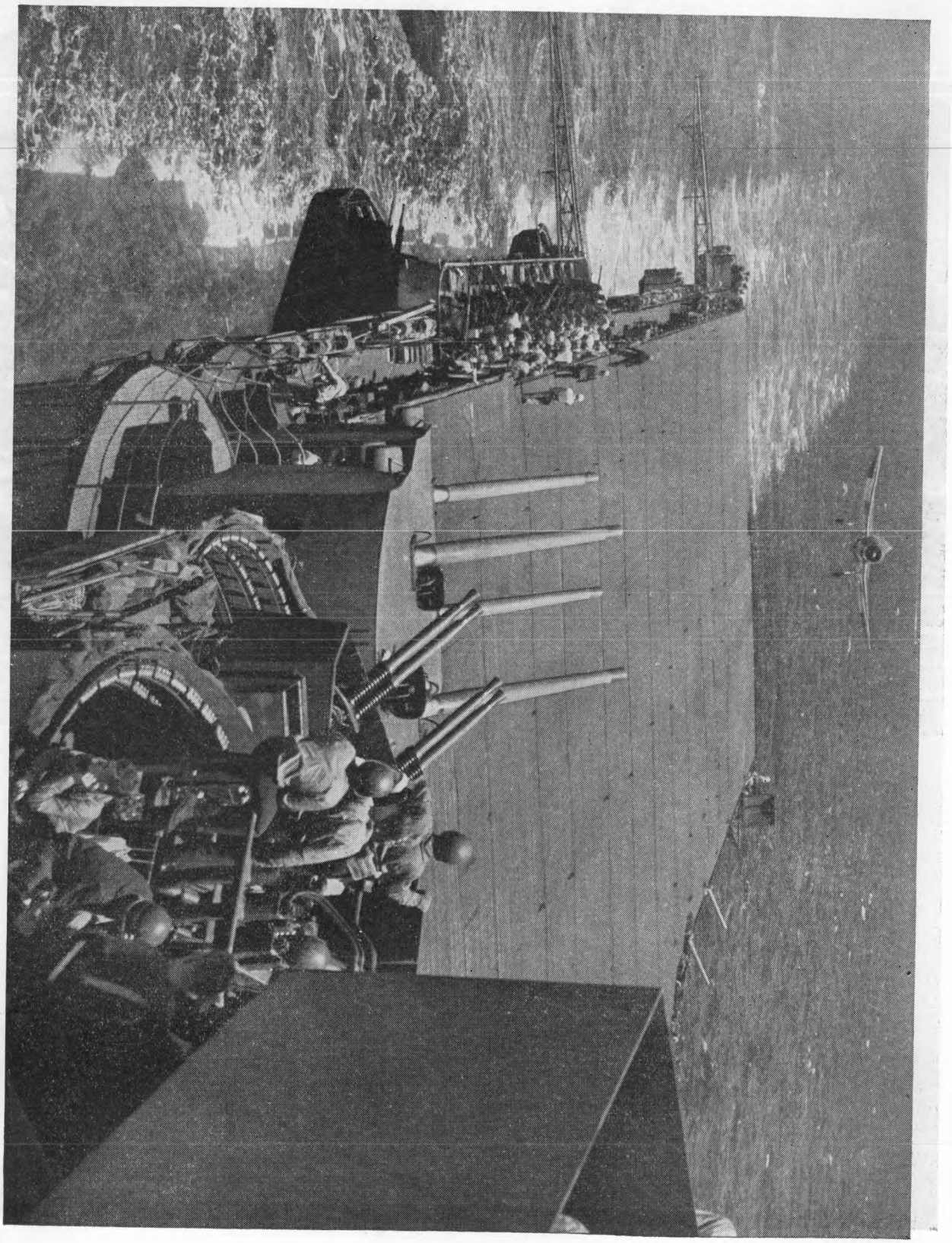

Een gevechtsvliegtuig landt op het dek van het Amerikaansche vliegtuigmoederschip USS Lexington gedurende een aanval der Japansche luchtmacht in den slag van Saipan, bij de Marianen.

DE SLAG OM AKEN.

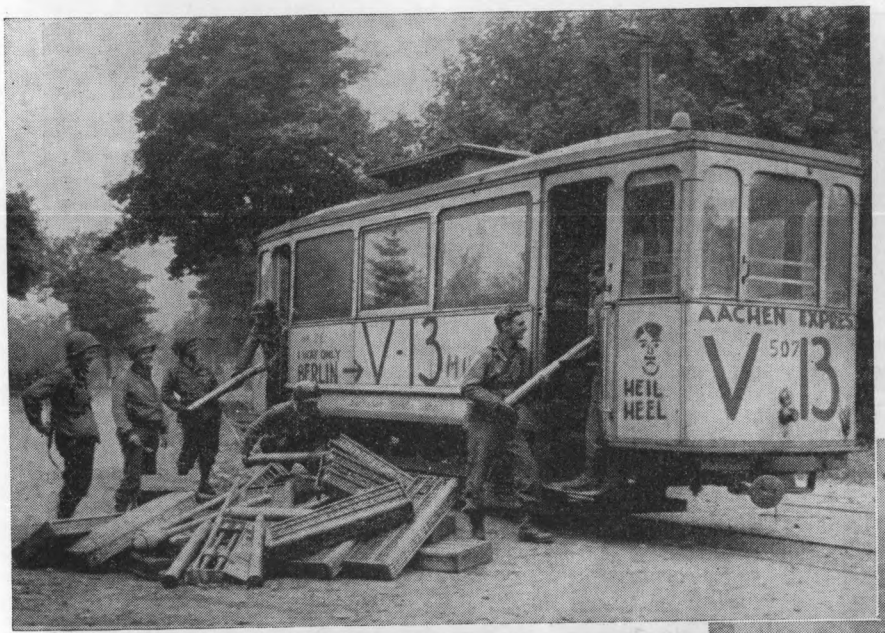

Meerdere van deze V—13 trams werden gevuld met Duitsche munitie, en voorzien van een tijdbom, van een steilen heuvel op de stad Aken losgelaten.



Een Amerikaansche soldaat in een der gehavende straten van Aken. Op den voorgrond een gesneuvelde Duitscher.



Machinegeweerstelling in een ver woeste straat van Aken.



Conferentie te Dumbarton Oaks. Van rechts naar links: E. R. Stettinius, Sir Alexander Cadogan, Lord Halifax, Cordell Hull, en het hoofd der Chineesche delegatie, Dr. Wellington Koo, temidden van twee zijner mede-afgevaardigden.





Boven: de onvoorwaardelijke overgave van Rhodes wordt geteekend op het eiland Suni. Onder: Duitsche troepen leveren overeenkomstig de capitulatievoorwaarden al hun wapens, munitie en uitrustingen in.
(British Official Foto's)

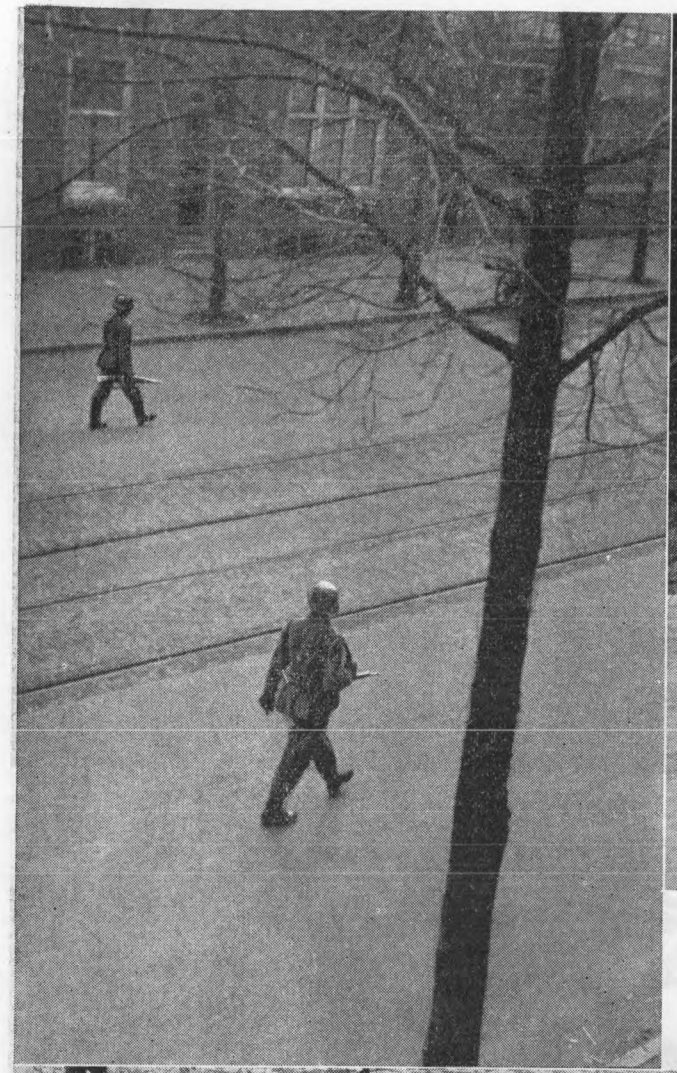



Boven: de consequenties van clandestien hout zagen.

Hiernaast: razzia in de Lairessestraat te Amsterdam.



In Amsterdam laten de Duitschers in het groot draaibanken, electromotoren, etc. naar Duitschland verschepen.

(Foto's Anefo)



De strijd om 's-Hertogenbosch. Boven: Britsche infanterie en Binnenlandsche Strijdkrachten in de straten va





Boven: Hollandsche vluchtelingen vinden dekking onder een Britsche stelling tijdens den strijd om Boxtel

DE STRIJD OM WALCHEREN

Links boven: De bemanning verlaat een landingsvaartuig, dat door de Duitsche kustbatterijen tot zinken is gebracht.
Links onder: De bemanning van een zwaar gehavend landingsvaartuig probeert met man en macht het zinkende schip te redden.
Rechts: Een aantal drenkelingen wordt door een hospitaalschip opgenomen. De geallieerde verliezen bij de landing waren zeer zwaar.

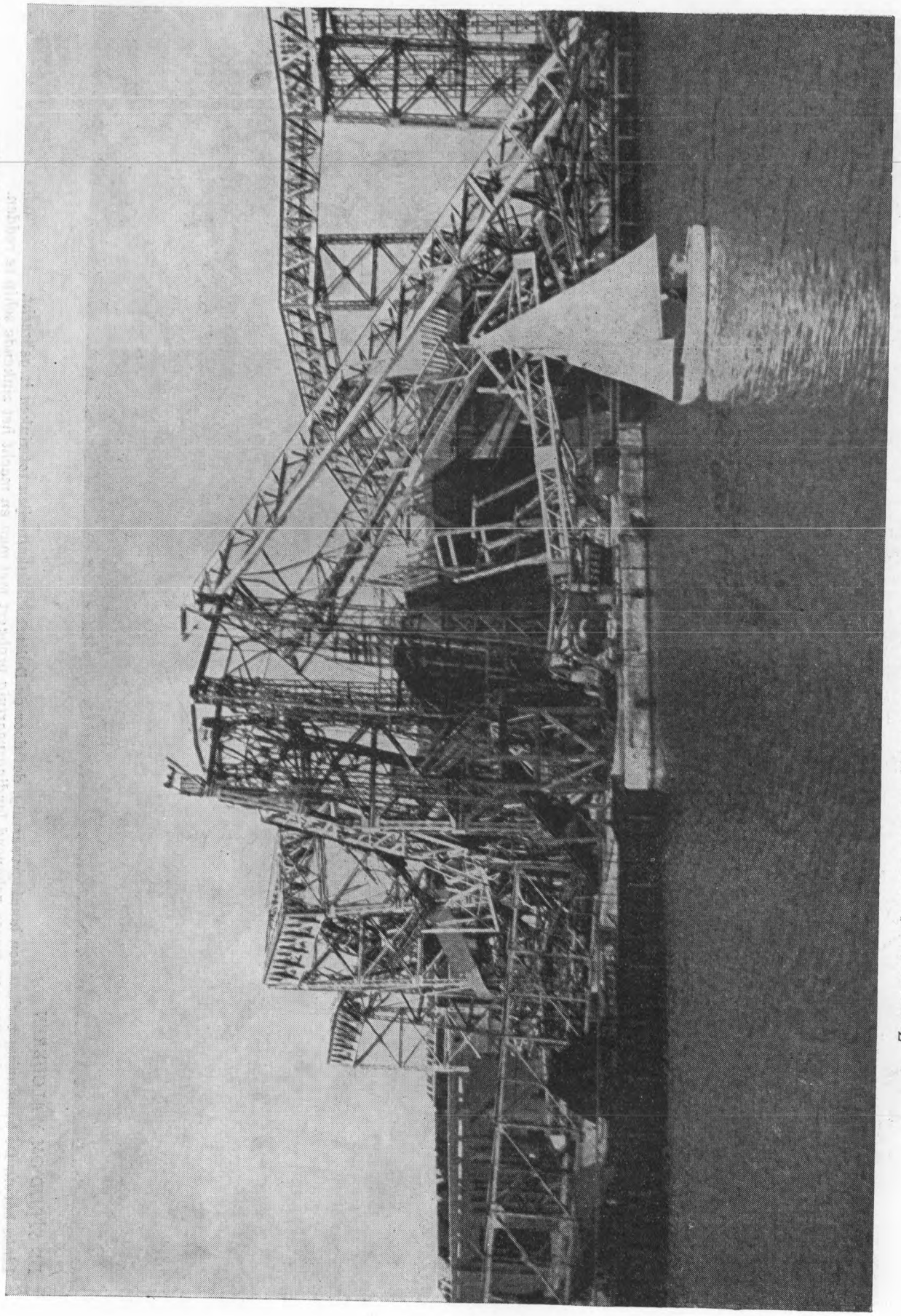

Zwaar waren de verwoestingen door de Duitschers aangericht in de havens van Amsterdam.



DE SLAG OM DE PHILIPPIJNEN

Bovenstaande kaart geeft een overzicht van de gevechtshandelingen op de Philippijnen





DE PRESIDENTS-VERKIEZINGEN IN DE VER. STATEN

Boven: Roosevelt, Truman en Wallace tijdens een rondrit door Washington onmiddellijk na den voor Roosevelt zoo gunstigen uitslag.

Onder: Ook in het Verre Oosten kregen de militairen gelegenheid tot stemmen. Amerikaansche soldaten gaan het



Air Chief Marshal Sir Stafford Leigh—Mollary, opperbevelhebber der geallieerde luchtmacht.
(Foto Ass. Press.)



Lord Magne.

(Foto Ass. Press.)



Nog steeds is een stukje van Groot-Brittannië door de Duitschers bezet. Hier ziet men een matroos van de Kriegs-Marine" den weg vragen aan een Engelschen „Bobby" op één der Kanaaleilanden.



H.K.H. Prinses Juliana arriveert voor een bezoek aan het opleidingskamp in Engeland van het Vrouwelijk Hulp Korps, dat op het punt staat naar het vasteland te vertrekken. (Foto Anefo - R.V.D.)

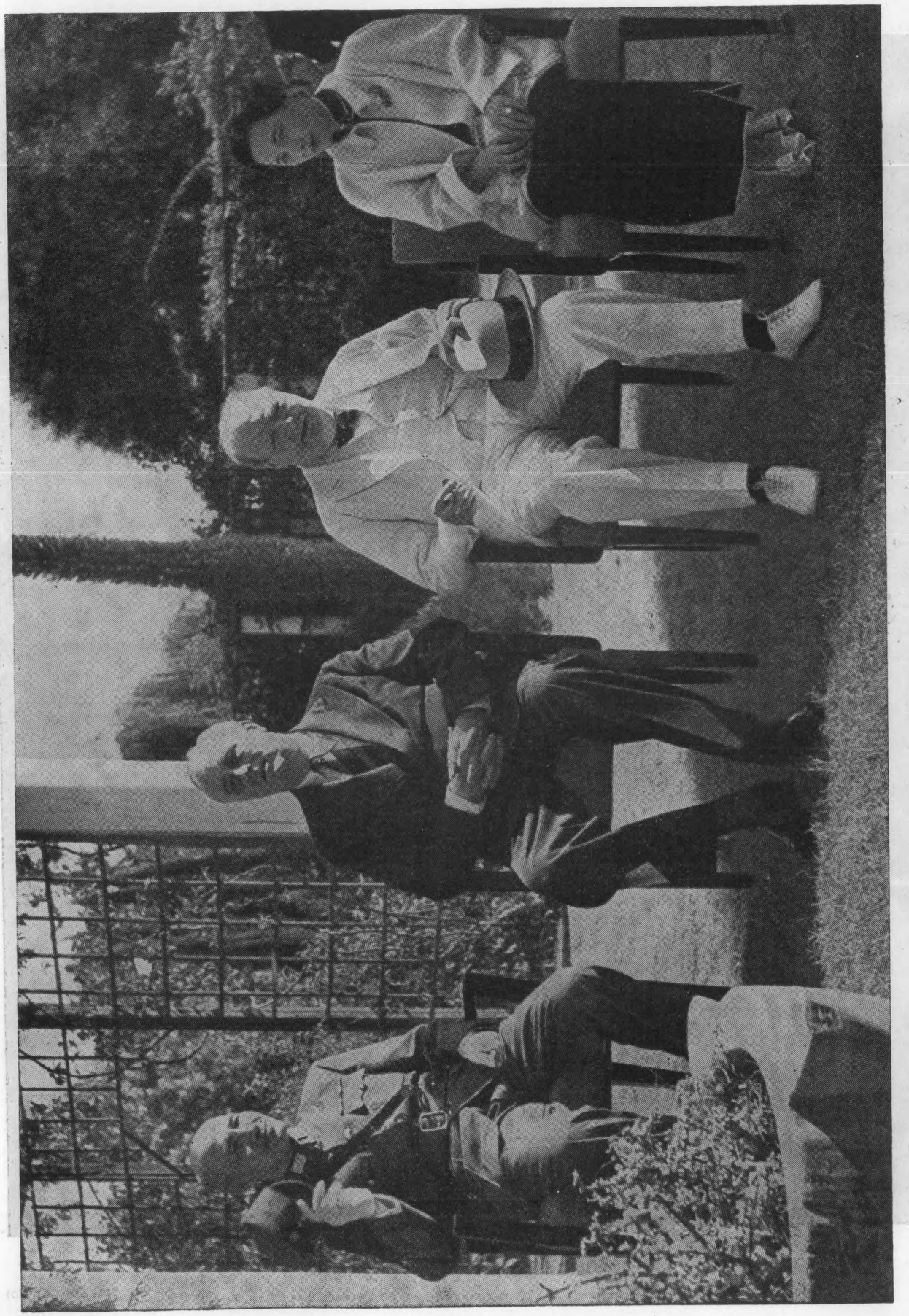

Een jaar geleden hebben Churchill, Roosevelt en Tsjiang-Kai-Sjek in Noord-Afrika geconfereerd. De drie groote mogendheden waren vastbesloten hun vijanden op zee, in de lucht en op den grond onder voortdurenden druk te zetten. V.l.n.r.: de Generalissimo, **Roosevelt, Churchill** en Mevrouw Tsjiang-Kai-Sjek.
(British Official Photograph)



Herbert Pierlot, premier van België.

(Foto Anefo)

Keesings Historisch Archief No. 703
Archief van 4—10 December 1944.
6170a

BEKENDMAKING

In den nacht van Zaterdag op Zondag zijn belangrijke hoeveelheden levensmiddelen, welke hier ten behoeve van de Duitsche Weermacht waren opgeslagen, ontvreemd.

De bevolking der gemeente Enkhuizen wordt hiervoor aansprakelijk gesteld en is verplicht **op korten termijn voor vervanging in natura te zorgen ter vermijding van represaille-maatregelen.**

De onderstaande hoeveelheden en artikelen moeten geleverd worden:

41 kisten eieren à 360 stuks
1 kist „ „ 500 „
701 kg. versch vleesch,
waarvan 400 kg Rund- en 301 kg Varkensvleesch
535 kg. versche worst
10 vaten boter à 50 kg.
23 „ „ „ 25 „
636 verduurz. worsten van 1¼ kg.

Ik stel de bevolking in staat, deze artikelen op

Dinsdag, Woensdag en Donderdag
21, 22 en 23 November 1944

tusschen 9 tot 12 uur en 2 tot 4 uur ten Stadhuize in te leveren.

Indien **Donderdagavond** 23 dezer bovenstaande artikelen tot de daarbij aangegeven hoeveelheden niet in mijn bezit zijn, dan zijn, van de zijde van de bezettingsautoriteiten **de meest strenge maatregelen** ten opzichte van de bevolking van Enkhuizen te verwachten.

De Burgemeester v. Enkhuizen

Enkhuizen, 20 November 1944

DE ONTVREEMDE BOTER, VLEESCH EN EIEREN

van de weermacht

Er is een redelijke kans om te veronderstellen, dat aan de eisch, aan de burgerij gesteld om deze levensmiddelen te leveren, zal kunnen worden voldaan.

Gepoogd zal worden om de benoodigde distributiebescheiden eerst te innen, wanneer de levensmiddelen weer ruimer zullen zijn.

Voorloopig zou kunnen worden volstaan met geldelijke bijdragen = er zal ongeveer

Fl. 20 à 25.000

noodig zijn, welk bedrag heden aanwezig **moet** wezen.

Gelegenheid om hiertoe bij te dragen zal zijn:

hedenmiddag van 2 tot 6 uur in het Nutsgebouw

Het Comité, dat zich hiermee vrijwillig belast heeft:

Ds. S. S. M. Aertsen
Ds. A. J. Boss
Dr. T. J. Bekkering
A. M. Botman
Ph. H. van der Deure
N. S. Groot
Dr. B. van der Heide
Dr. W. Hesselink
P. J. Hilarides
Pastoor Jongmans
Dr. J. Th. Keijer
Dr. D. van Noort
A. Sluis
J. J. Sluis
D. van der Spruijt Jzn.
J. Bakker Kzn.
Ds. H. van der Veer
Ds. C. C. G. Visser

Enkhuizen, 23 November 1944

Twee in November 1944 aangeplakte plakkaten te Enkhuizen.

(Repr. Rijksinstituut v. Oorlogsdocumentatie)



Maarschalk Joseph Broz-Tito van Joego-Slavië.

(Foto Anefo)

De Akropolis, een der belangrijkste door de Britten bezette punten te Athene. Achter de Akropolis ligt de Piraeus welke nog grootendeels in handen van de Elas is. Op de photo ziet men eveneens een R.A.F.-Beaufighter op patrouille. (Zie ook: 7172 B) (British Off. Photograph)



Op 3 Aug. 1944 rukten Britsche tanks en infanterie Impruneta (Italië) binnen. Deze plaats werd langen tijd hardnekkig door de Duitschers verdedigd, teneinde den geallieerden opmarsch naar Florence tegen te houden.

(British Off. Photograph)

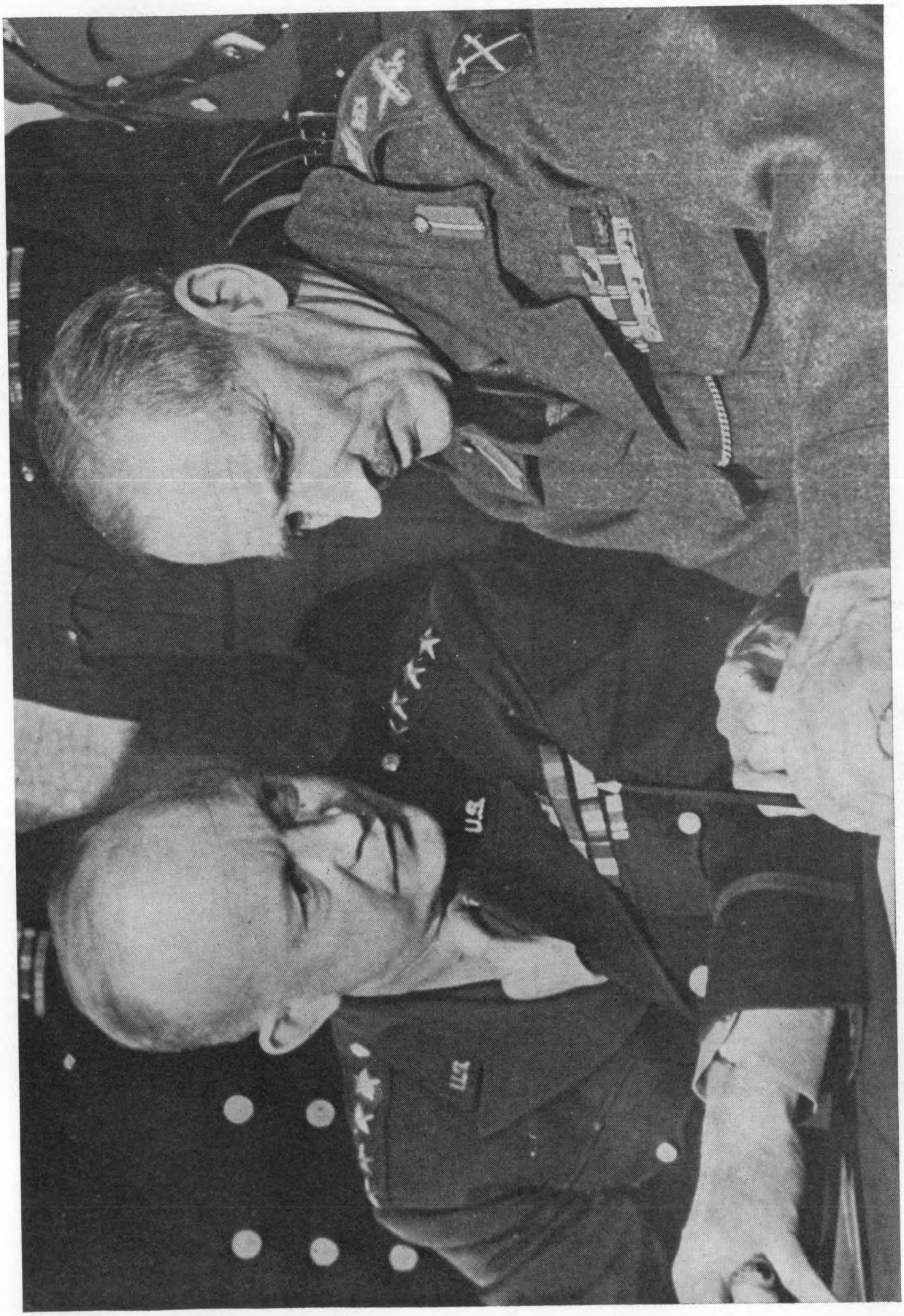

Generaal Dwight D. Eisenhower en Veldmaarschalk Bernard L. Montgomery tijdens een bespreking op het hoofdkwartier van het Geallieerde expeditie-leger.
(British Off. Photograph)



Op 5 December 1944 werd door het 8ste Britsche leger Ravenna (Italië) veroverd. Op de photo ziet men hoe versterkingen en voorraden over de rivier de Ariti worden gebracht. Op den achtergrond ziet men, hoe de genie voorbereidingen treft voor het bouwen van een noodbrug.





Photo boven: Op 14 November 1944 werd de „Tirpitz" door vliegtuigen van de Royal Air Force tot zinken gebrach
Het schip ligt 6 km. buiten de Tromsö-fjord (Noorw.) en bevindt zich half onder water. (Zie pag. 6152)
Beneden: Op 1 November 1944 landden Britsche Marine eenheden, in de nabijheid van West-Kapelle, op Walchere
(Zie pag. 6137). Op den voorgrond ziet men hoe amphibie-tanks aan land gaan. Op den achtergrond rechts ziet me
hoe een vijandelijke stelling onder vuur wordt genomen. (British Off. Photograph

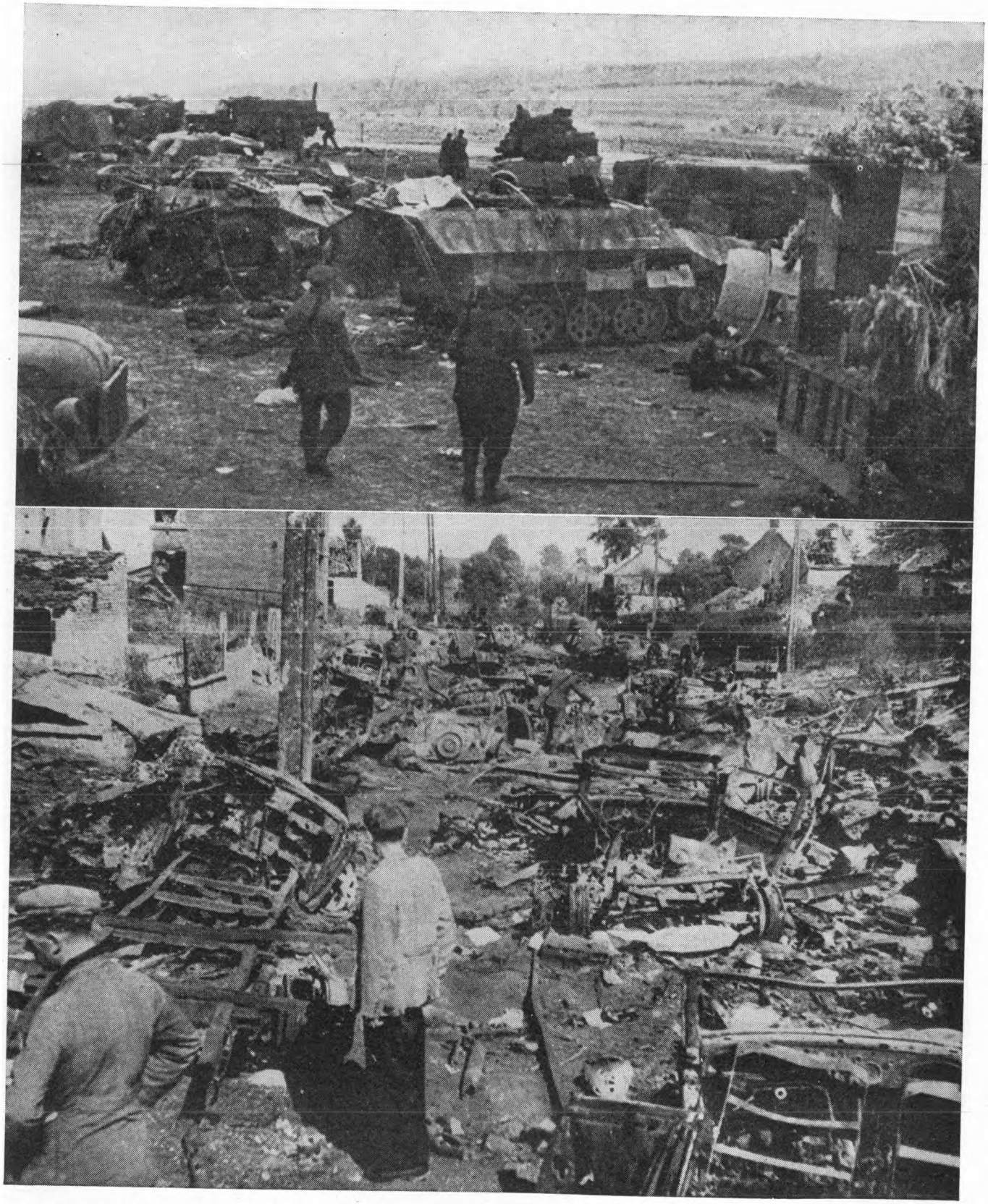

Photo boven: Soldaten van het Britsche leger bewaken een groot aantal pantserwagens en andere voertuigen, die door de Duitschers bij hun terugtocht uit België, blijkbaar wegens benzinegebrek, werden achtergelaten.
Beneden: De verwrongen overblijfselen van een Duitsche gemotoriseerde colonne, die in het Belgische plaatsje Gognes Chauvée, door geallieerde vliegtuigen werd aangevallen.

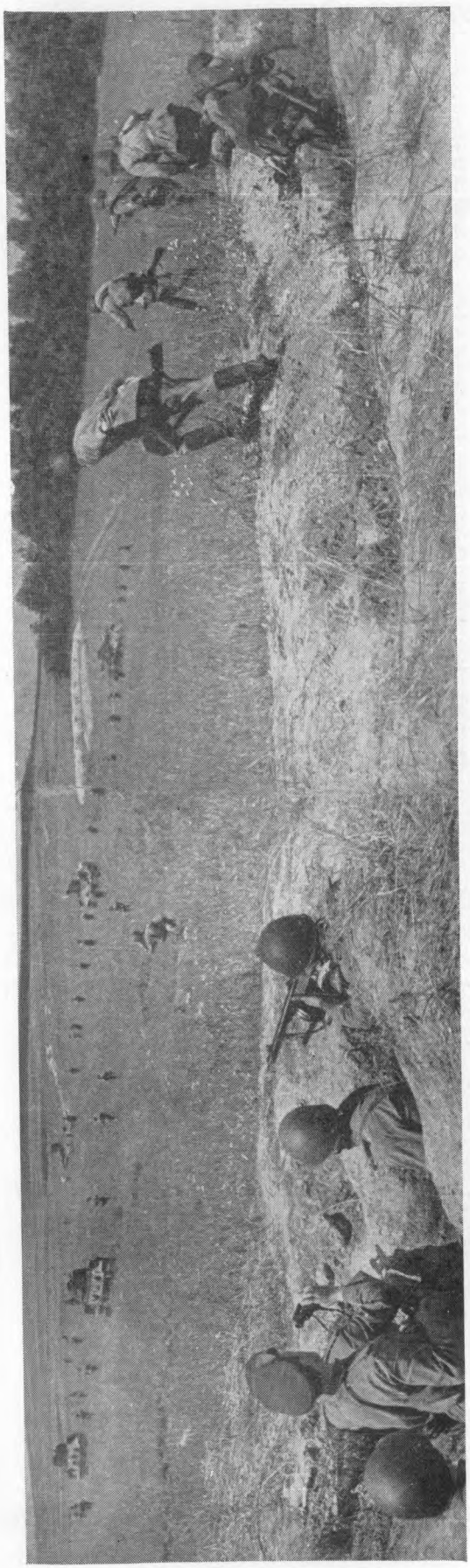

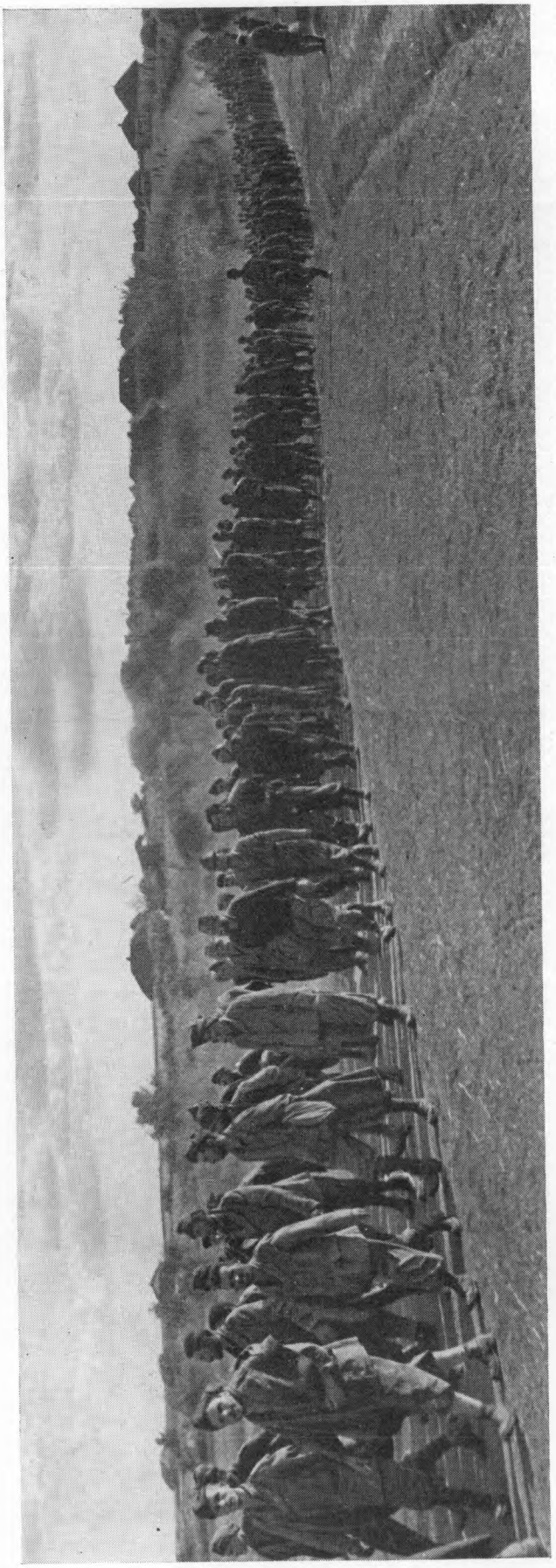

Actie aan het Oostfront. Boven: Russische stormaanval in de Oekraïne. De Duitsche stellingen zijn door de artillerie stormrijp gemaakt en de infanterie begint, ondersteund door tanks, den opmarsch. Beneden: Italiaansche krijgsgevangenen worden naar het achterland gebracht. (foto A.B.C.-Press)

BEKANNTMACHUNG.

Auf Grund des § 1 der Verordnung Nr. 42/1941 über die Dienstpflicht und über die Beschränkung des Arbeitsplatzwechsels in der Fassung der Verordnung Nr. 48/1942 und auf Grund besonderer Ermächtigung wird angeordnet:

Alle männlichen niederländischen Staatsangehörigen und Staatenlosen der Geburtsjahrgänge 1905 bis einschliesslich 1928, die ihren Wohnsitz oder ständigen Aufenthalt derzeit in den Provinzen Nordholland, Südholland und Utrecht haben, sind zum Arbeitseinsatz verpflichtet.

Die Heranziehung zum Arbeitseinsatz erfolgt durch besonderen Aufruf.

Bis zur Heranziehung zum Arbeitseinsatz sind die obengenannten Personen verpflichtet, unbeschadet der bestehenden Vorschriften über den Arbeitsplatzwechsel auf ihrem gegenwärtigen Arbeitsplatz und ihrem Wohnsitz oder derzeitigen ständigen Aufenthaltsort zu verbleiben.

Alle für die Aufrechterhaltung der öffentlichen Verwaltung sowie für die Weiterführung von Einrichtungen und landwirtschaftlichen und gewerblichen Betriebe, in denen lebenswichtige Aufgaben zu erfüllen oder kriegswichtige Aufträge durchzuführen sind, notwendigen Arbeitskräfte werden zurückgestellt und nicht zu einem anderweitigen Arbeitseinsatz herangezogen. Alle danach zurückzustellenden Personen erhalten einen besonderen allgemein gültigen Rückstellungsausweis. Mit seiner Einführung werden alle anderen einer Rückstellung dienenden Ausweise ungültig.

Bei Heranziehung zum Arbeitseinsatz wird die Versorgung der herangezogenen Personen sowie deren Angehörigen in ausreichendem Mass gewährleistet.

Wer den Bestimmungen dieser Bekanntmachung oder den für die Durchführung ergehenden Vorschriften zuwiderhandelt, oder sie zu umgehen versucht, wird gemäss § 4 der Verordnung Nr. 42/1941 mit Gefängnis bestraft, sofern nicht nach anderen Bestimmungen eine strengere Strafe verwirkt ist. Anstifter, Mittäter und Gehilfen unterliegen der gleichen Strafe wie der Täter selbst. Sicherheitspolizeiliche Massnahmen bleiben vorbehalten. Häuser und Liegenschaften, in denen sich ein Aufgerufener verbirgt, verfallen samt Einrichtung der Einziehung.

Die Bestimmungen dieser Bekanntmachung treten sofort in Kraft.

Der Reichskommissar
für die besetzten niederländischen Gebiete
Der Generalbevollmächtigte für den totalen
Kriegseinsatz
LIESE.

den Haag, am 14. Dezember 1944.

BEKENDMAKING.

Op grond van artikel 1 der Verordening No. 42/1941 over de verplichting tot het verrichten van diensten en betreffende de beperking ten aanzien van het veranderen van betrekking, zooals gewijzigd en aangevuld door Verordening No. 48/1942 en op grond van een bijzondere machtiging wordt bepaald:

Alle mannelijke Nederlanders en Staatloozen, behoorende tot de lichtingen 1905 tot en met 1928, die thans hun woonplaats of vaste verblijfplaats hebben in de provincies Noordholland, Zuidholland en Utrecht, zijn verplicht te werken in het kader van den arbeidsinzet. De inschakeling in den arbeidsinzet geschiedt door een bijzonderen oproep.

Tot het tijdstip van de inschakeling in den arbeidsinzet zijn de bovengenoemde personen verplicht, met inachtneming van de bestaande voorschriften betreffende het veranderen van betrekking, hun tegenwoordige betrekking te blijven uitoefenen en in hun woonplaats of vaste verblijfplaats te blijven.

Alle arbeidskrachten, die noodzakelijk zijn voor het in stand houden van het openbare bestuur alsmede voor het voortzetten van de werkzaamheden van inrichtingen, landbouw-, veeteelt- en tuinbouwbedrijven, waarin een tak van nijverheid wordt uitgeoefend alsmede andere bedrijven, waarin een belangrijke taak wordt vervuld dan wel voor den oorlog belangrijke opdrachten moeten worden uitgevoerd worden vrijgesteld en worden niet opgeroepen voor de tewerkstelling in het kader van den arbeidsinzet elders. Alle personen, die op grond hiervan moeten worden vrijgesteld, verkrijgen een bijzonder algemeen geldig bewijs van vrijstelling. Op het tijdstip van de invoering van dit bewijs van vrijstelling worden alle bewijzen, welke tot dat tijdstip terzake van vrijstelling zijn afgegeven, ongeldig.

In geval van inschakeling in den arbeidsinzet wordt de verzorging van de tewerkgestelde personen alsmede van hun gezinsleden in ruim voldoende mate gewaarborgd.

Hij die in strijd handelt met de bepalingen van deze bekendmaking of de ter uitvoering daarvan uit te vaardigen voorschriften dan wel deze tracht te ontduiken, wordt gestraft met gevangenisstraf op grond van artikel 4 der Verordening No. 42/1941, voorzoover niet op grond van andere bepalingen een zwaardere straf kan worden opgelegd. Uitlokkers, medeplegers en medeplichtigen worden als daders gestraft. Het nemen van maatregelen op het gebied van de Sicherheitspolizei blijft onaangetast. Huizen of gronden, waarin of waarop zich een opgeroepen man verstopt, worden met inbegrip van de meubilee-ring verbeurd verklaard.

De bepalingen van deze bekendmaking treden onmiddellijk in werking.

De Rijkscommissaris
voor het bezette Nederlandsche Gebied
De algemeen gemachtigde voor de totale
oorlogsinspanning:
LIESE.

's-Gravenhage, 14 December 1944.

6188 b

Met alle mogelijke middelen trachtten de Duitschers de mannelijke bevolking van de Westelijke provincies van Nederland voor zich aan het werk te zetten. Hierboven een „Bekanntmachung" van 14 December 1944. De Nederlandsche regeering gaf op 2 Januari 1945 van Londen uit het parool: Meldt U niet. (Zie ook: 6183)

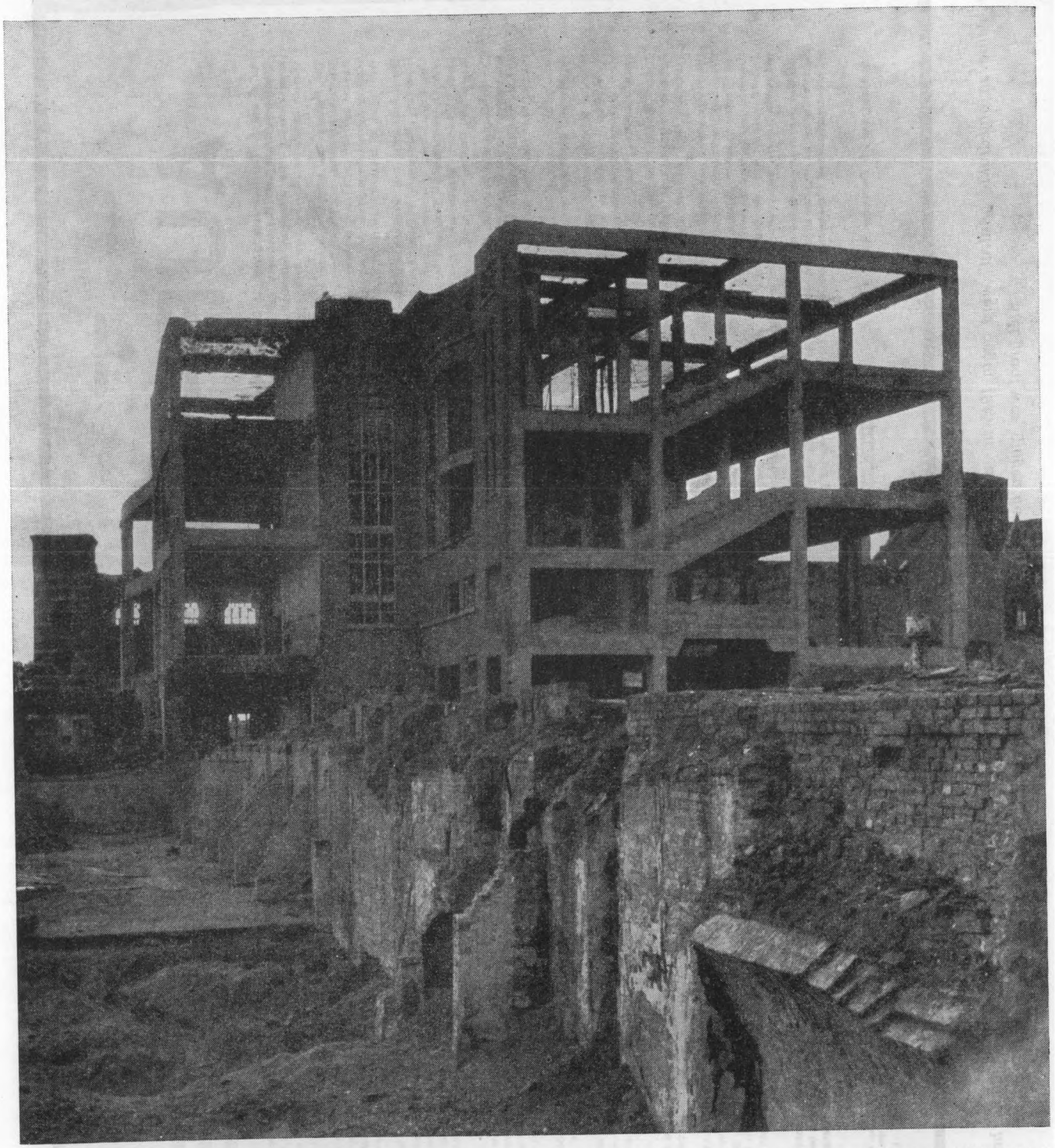

Nijmegen werd op 22 Februari 1944 zwaar getroffen door een geallieerden luchtaanval. (Zie pag. 5859 A en 5864a en b). Volgens een bericht van Radio-Oranje van 4 Jan. '45 waren toen nog 12.000 personen in deze stad dakloos. Bovenstaande foto geeft een beeld van de aangerichte verwoestingen. (foto A.B.C. Press)

AUFRUF

Auf Grund der Bekanntmachung vom 14. Dezember 1944 werden die männlichen niederländischen Staatsangehörigen und Staatenlosen der Geburtsjahrgänge 1905 bis einschliesslich 1928, die ihren Wohnsitz oder ständigen Aufenthalt derzeit in den Provinzen Nordholland, Südholland oder Utrecht haben, zur Meldung zum Arbeitseinsatz aufgerufen.

Die Meldung hat beim Deutschen Fachberater bei dem nach dem derzeitigen Wohnsitz oder ständigen Aufenthalt des Meldepflichtigen nächstgelegenen Arbeitsamt oder beim Deutschen Fachberater bei der nach dem derzeitigen Wohnsitz oder ständigen Aufenthalt des Meldepflichtigen nächstgelegenen Nebenstelle des Arbeitsamtes persönlich unter Vorlage der Kennkarte in der Zeit vom 5. bis 8. Januar 1945, 9 bis 17,00 Uhr zu erfolgen.

Die Arbeitsämter und deren Nebenstellen befinden sich in Amsterdam, Nieuwer Amstel, Bussum, Hilversum, Purmerend, Weesp, Zaandam, Utrecht, Amersfoort, Doorn, Maarssen, Veenendaal, IJsselstein, Zeist, Alkmaar, Edam, Enkhuizen, Den Helder, Hoorn, Medemblik, Schagen, Wieringerwerf, Haarlem, Beverwijk, Hoofddorp, IJmuiden, Leiden, Alphen a. R., Gouda, Katwijk a. Z. Lisse, Woerden, Zoetermeer, Den Haag, Delft, Naaldwijk, Rotterdam, Maassluis, Schiedam, Vlaardingen, Dordrecht, Almkerk, Gorinchem, Lekkerkerk, Ridderkerk, Sliedrecht.

Zur Meldung sind auch die mit dem in der Bekanntmachung vom 14. Dezember 1944 vorgesehen oder mit anderen Freistellungsausweisen ausgestatteten Personen verpflichtet. Sie haben diese Ausweise vorzulegen. Eine Heranziehung der mit solchen Ausweisen ausgestatteten Personen erfolgt nach Prüfung ihrer Ausweise nicht.

Wer durch schwere Krankheit oder Gebrechen an der persönlichen Meldung verhindert ist, hat die Meldung durch eine vertrauenswürdige erwachsene Person abgeben zu lassen.

Von der Meldung befreit sind uniformierte niederländische Angehörige der Deutschen Wehrmacht, der Waffen- # und Polizei, des NSKK, der Landwacht sowie der Wachabteilung des Chefintendanten beim Wehrmachtbefehlshaber in den Niederlanden, ausserdem die uniformierten Angehörigen der niederländischen Polizei.

Jeder Meldepflichtige hat unbeschadet der bestehenden Vorschriften über den Arbeitsplatzwechsel seinen gegenwärtigen Arbeitsplatz und seinen derzeitigen Wohnsitz oder ständigen Aufenthaltsort beizubehalten.

Die Heranziehung zum Arbeitseinsatz erfolgt zu einem noch bekanntzugebenden Termin.
Bezahlung, Verpflegung und Fürsorge wird für die Herangezogenen nach den geltenden Bestimmungen und Tarifen gewährt. Ebenso wird die Versorgung ihrer Angehörigen in ausreichenden Masse gewährleistet. Im besonderen ist für sie eine erhöhte Lebensmittelzuteilung vorgesehen. Zu diesem Zwecke verbleibt auch die Stammkarte des zum Arbeitseinsatz Herangezogenen seiner Ehefrau und seinen Kindern, bei unverheirateten zum Arbeitseinsatz Herangezogenen deren Eltern.

Wer den Bestimmungen dieses Aufrufes und der Bekanntmachung vom 14. Dezember 1944 zuwiderhandelt oder sie zu umgehen sucht, hat neben den in der Bekanntmachung angedrohten Strafen und sicherheitspolizeilichen Massnahmen militärische Zwangsmassnahmen zu gewärtigen.

Den Haag, am 29. Dezember 1944.

Der Reichskommissar für die besetzten niederländischen Gebiete
Der Generalbevollmächtigte für den totalen Kriegseinsatz
LIESE

OPROEP

Op grond van de Bekendmaking van 14 December 1944 worden de mannelijke Nederlanders en Staatloozen, behoorende tot het geboortejaar 1905 tot en met 1928, die thans hun woonplaats of vaste verblijfplaats hebben in de provincies Noordholland, Zuidholland of Utrecht, opgeroepen tot aanmelding voor den arbeidsinzet.

De aanmelding dient persoonlijk te geschieden in den tijd van 5 tot en met 8 Januari 1945 van 9.— tot 17.— uur bij den „Deutschen Fachberater" bij het arbeidsbureau of het bijkantoor van het arbeidsbureau, dat, gezien de tegenwoordige woonplaats of vaste verblijfplaats van den aanmeldingsplichtige, het dichtstbij gelegen is, onder overlegging van het persoonsbewijs.

De arbeidsbureaux en hun bijkantoren zijn gevestigd te Amsterdam, Nieuwer Amstel, Bussum, Hilversum, Purmerend, Weesp, Zaandam, Utrecht, Amersfoort, Doorn, Maarssen, Veenendaal, IJsselstein, Zeist, Alkmaar, Edam, Enkhuizen, Den Helder, Hoorn, Medemblik, Schagen, Wieringerwerf, Haarlem, Beverwijk, Hoofddorp, IJmuiden, Leiden, Alphen aan den Rijn, Gouda, Katwijk aan Zee, Lisse, Woerden, Zoetermeer, Den Haag, Delft, Naaldwijk, Rotterdam, Maassluis, Schiedam, Vlaardingen, Dordrecht, Almkerk, Gorinchem, Lekkerkerk, Ridderkerk, Sliedrecht.

De personen, die in het bezit zijn van het bewijs van vrijstelling, bedoeld in de Bekendmaking van 14 December 1944 of van andere bewijzen van vrijstelling, zijn eveneens verplicht, zich aan te melden. Zij moeten deze bewijzen van vrijstelling toonen. Na controle van hun bewijzen van vrijstelling worden de personen, die in het bezit zijn van deze vrijstellingsbewijzen, niet in den arbeidsinzet ingeschakeld.

Hij, die door ernstige ziekte of lichaamsgebreken verhinderd is, zich persoonlijk aan te melden, dient zijn aanmelding door middel van een betrouwbaar volwassen persoon te doen geschieden.

Geuniformeerde leden van de Duitsche Weermacht, van de Waffen-# en de Duitsche politie, van het N.S.K.K., van de Landwacht alsmede van de Wachtafdeeling van den Chefintendant bij den Weermachtbevelhebber in Nederland, die van Nederlandsche nationaliteit zijn, zijn, evenals de geuniformeerde leden van de Nederlandsche politie van de aanmelding vrijgesteld.

Iedere aanmeldingsplichtige is verplicht zijn tegenwoordige betrekking te blijven uitoefenen, mag echter niet van woonplaats of vaste verblijfplaats veranderen.

De inschakeling in den arbeidsinzet geschiedt op een nog bekend te maken tijdstip. Ten aanzien van de tewerkgestelde mannen geschieden de betaling, verzorging en sociale voorzieningen overeenkomstig de geldende bepalingen en bezoldigingsklassen. De verzorging van hun gezinsleden wordt in ruim voldoende mate gewaarborgd. In het bijzonder ligt het in de bedoeling, aan hen extra levensmiddelen te verstrekken. Daartoe blijft ook de stamkaart van den tewerkgestelden man bij zijn vrouw en kinderen, bij een ongehuwden man bij zijn ouders.

Hij, die in strijd handelt met de bepalingen van dezen oproep en de bekendmaking van 14 December 1944 dan wel deze tracht te ontduiken, stelt zich, naast de in de bekendmaking bedoelde straffen en maatregelen op het gebied van de Sicherheitspolizei, bloot aan militaire dwangmaatregelen.

's-Gravenhage, 29 December 1944.

De Rijkscommissaris voor het bezette Nederlandsche gebied:
De algemeen Gemachtigde voor de totale oorlogsinzetting:
LIESE

6194 b

De hierboven afgedrukte „Aufruf" werd begin 1945 in vele plaatsen van N.W. Nederland aangeplakt. Daar het resultaat, ondanks herhaalde dreigementen, niet groot was, gingen de Duitschers over tot razzia's op groote schaal. (Zie ook 6188b)

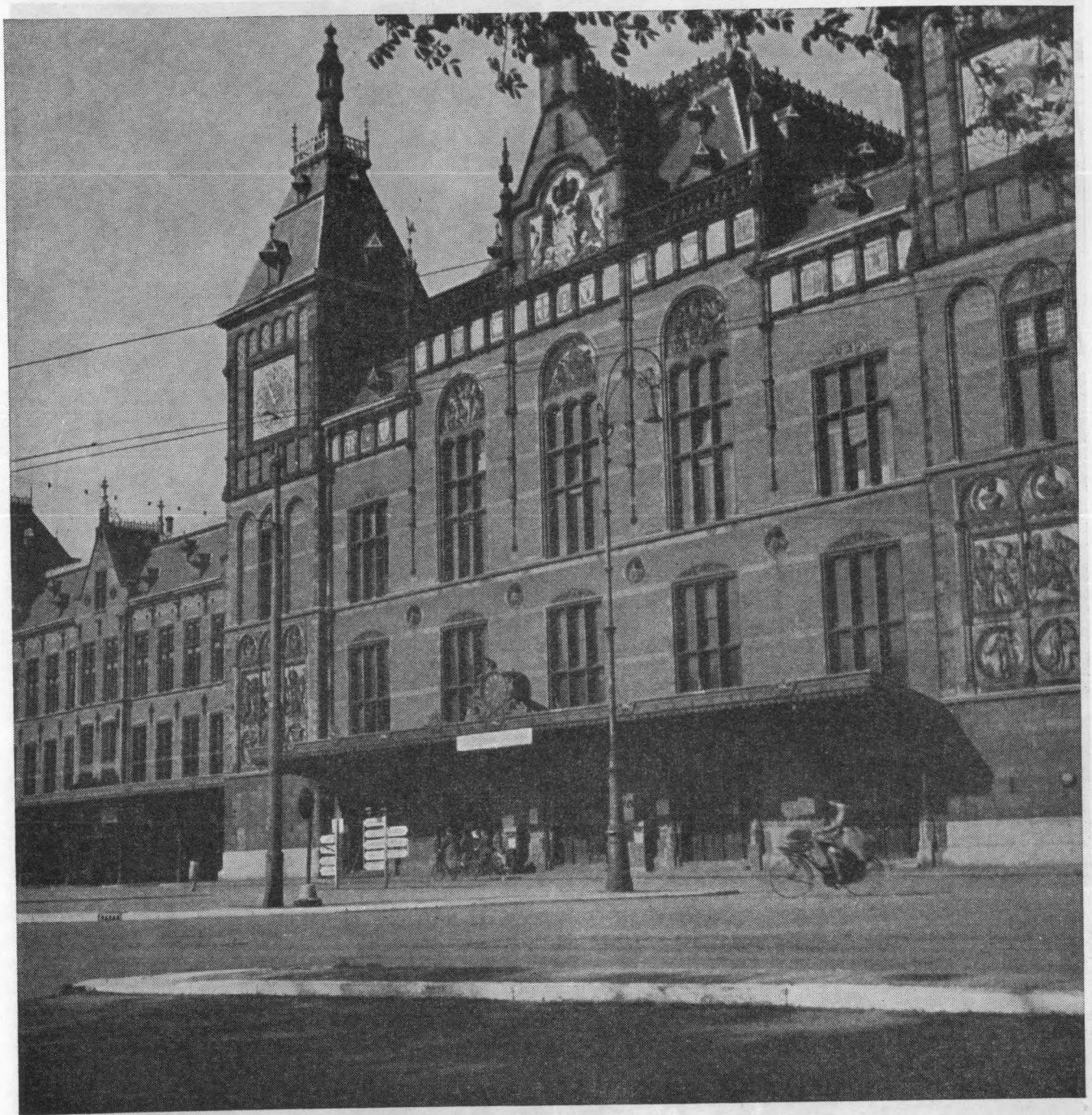

Op 17 Sept. 1944, den dag waarop de groote geallieerde luchtlandingsoperaties bij Arnhem begonnen, gaf de Nederlandsche regeering te Londen aan het spoorwegpersoneel bevel tot algemeene staking over te gaan. Hieraan werd algemeen gehoor gegeven. (Zie 6153). Het anders zoo drukke Centraal station te Amsterdam (hierboven) bood tijdens de staking een beeld van verlatenheid.

(foto Cas Oorthuys - A B.C. Press)



De nood en het verzet in het Westen worden door bovenstaande foto's duidelijk geïllustreerd: De „illegaliteit" antwoordde op alle Duitsche oproepen tot aanmelding voor den „Arbeitseinsatz" met een krachtig „meld U niet" (links boven); met clandestiene voedselaanvoer werd getracht onderduikers te helpen (rechts boven); de nood werd grooter: hongeroedeem (midden links) en hongerdood (midden rechts) namen een steeds grooter omvang aan; het gevaar van arrestatie trotseerend, trokken velen er op uit om op het platteland voedsel te halen, uren en dagen ver (links onder); niet allen echter waren bestand tegen de inspanning, sommigen bezweken onderweg (rechts onder).

(foto's Cas Oorthuys - A.B.C. Press)



De nood in het Westen wordt steeds nijpender. Ondervoede kinderen zwerven langs de verlaten straten en bedelen om wat brood.

(foto Cas Oorthuys - A.B.C. Press)

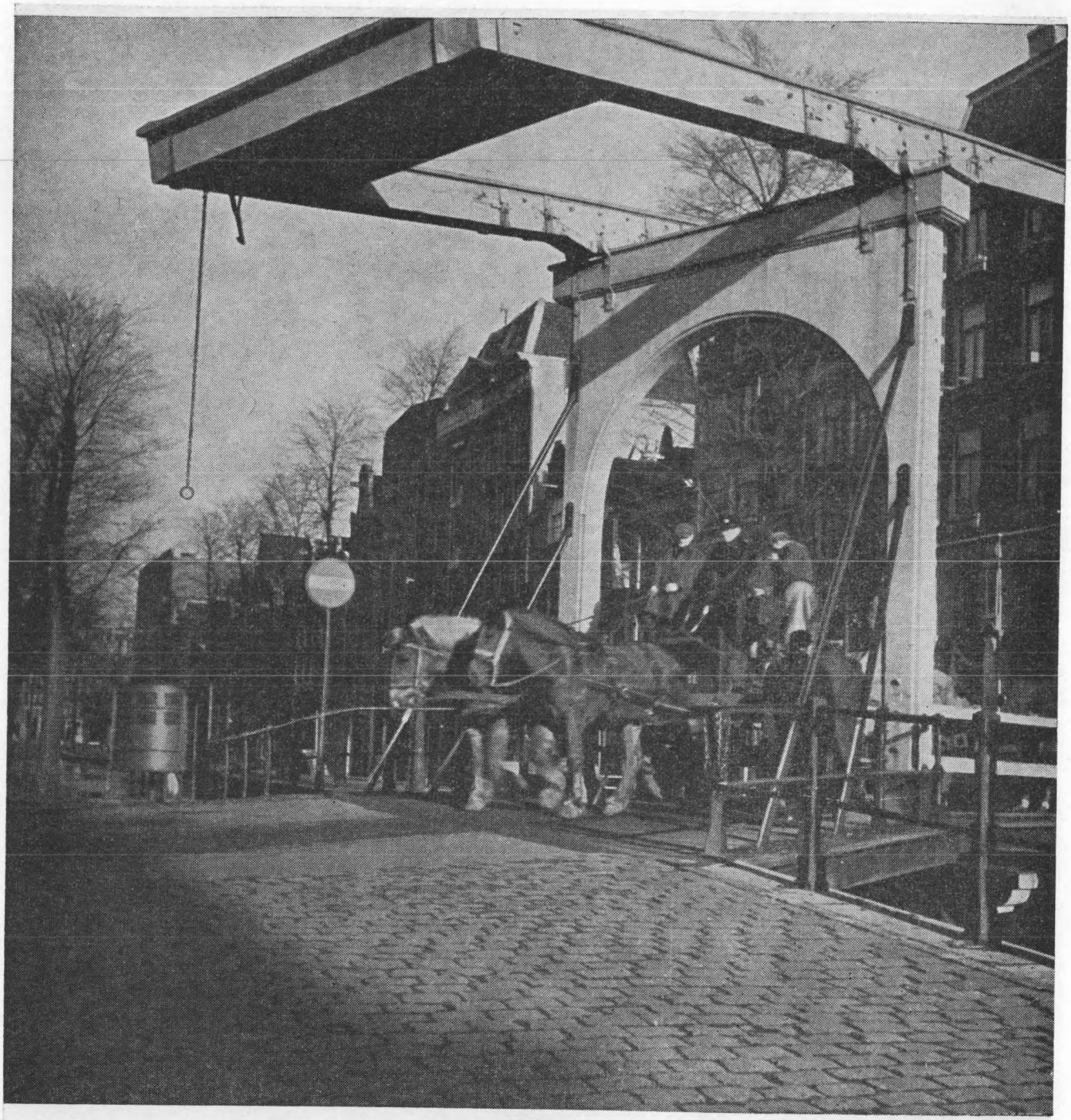

In het hongerende Westen moet de geringe hoeveelheid voedsel die nog aanwezig is dag en nacht bewaakt worden. Ook ieder voedseltransport geschiedt onder politiegeleide.

(foto Cas Oorthuys - A.B.C. Press)







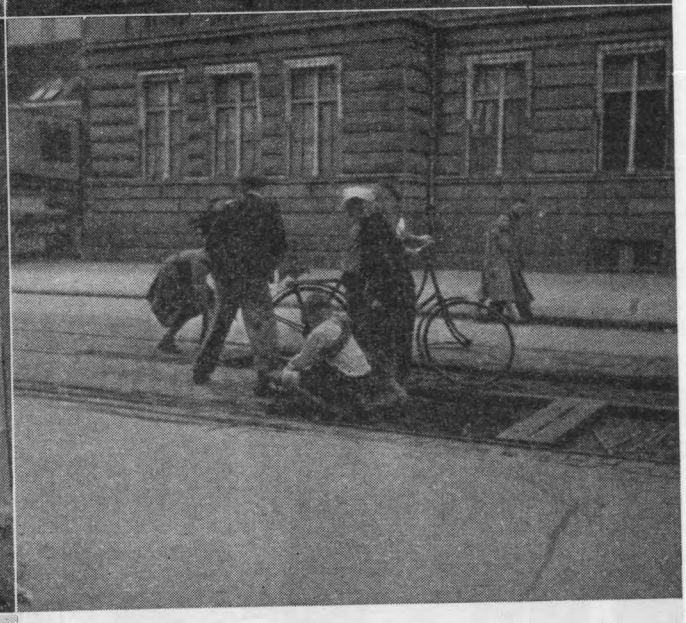

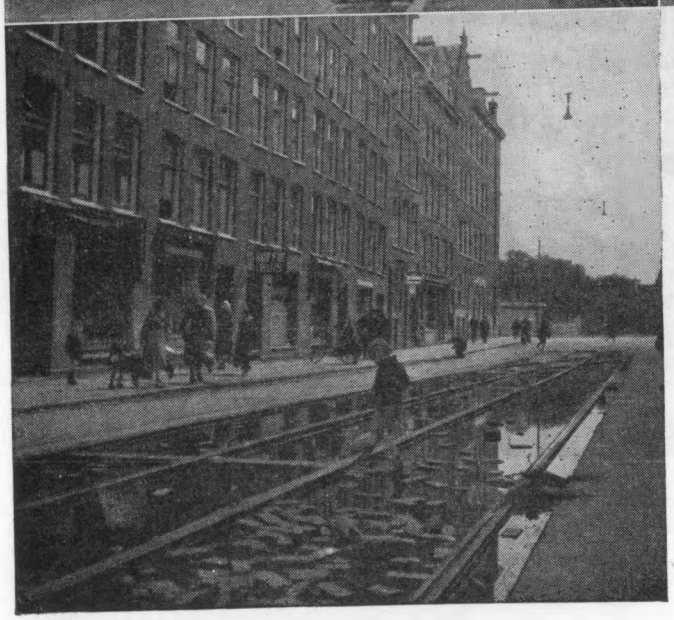

Mede door het stopzetten van de gas- en electriciteitsvoorziening, heerschte er in het bezette Westen groot gebrek aan brandstof. Boven links: uit leegstaande woningen wordt alle hout gesloopt. In Amsterdam waren dit voornamelijk huizen van gedeporteerde Joden, in de volksmond „Jodenhuizen" genoemd; rechts: De buit wordt naar huis gebracht. Midden links: Sommige huizen worden zoodanig gesloopt, dat zij instorten. Ook het houten wegdek tusschen de tramrails is zeer goed bruikbaar als brandstof (rechts). Onder: Een volkomen vernield wegdek is het resultaat. De foto's werden genomen te Amsterdam.

(foto's Cas Oorthuys - A.B.C. Press)







Foto boven: Britsche patrouille aan het Ardennenfront. Onder links: Britsche soldaten trekken tijdens hun opmarsch naar Duitschland door het dorp Echt (Limburg). Onder rechts: Montfort, ten N.O. van Echt, werd op 25 Jan. 1945, na door Mitchell-bommenwerpers bestookt te zijn, zonder verderen strijd bezet. (Zie 6191)

(foto's A.B.C. Press)

BEKENDMAKING

Hiermede breng ik het volgende, in opdracht van het SS-Kommando Zevenaar, ter kennis:

Aangezien de Gemeente Didam de laatste weken niet het vereischte aantal mannen voor graafwerkzaamheden heeft geleverd, zijn op last van het SS-Kommando Zevenaar de volgende personen in verzekerde bewaring gesteld:

GILSING, J. H. M.	RECEVEUR, J. F. A.	VENNEGOOR, J. H.
LIMBEEK, G. W.	VAN ROMONDT, A. H.	VERHEIJ, FR. L.
PIJLS, F. W. G.	SCHAARS, W. J.	WOLF, A. F.

Deze personen worden te Zevenaar gefusilleerd, indien zich binnen den kortst mogelijken tijd niet het vereischte aantal personen voor den Arbeidsinzet meldt.

HET SS-KOMMANDO GELAST TEVENS, DAT ALLE MANNELIJKE PERSONEN TUSSCHEN 16 EN 60 JAAR ZICH DINSDAGMIDDAG VAN 14 TOT 19 UUR, IN DE CONCERTZAAL „DE HARMONIE", MOETEN MELDEN.

Hieronder worden ook verstaan zij, die in het bezit zijn van een vrijstelling van het SS-Kommando of van welke instantie dan ook, tevens degenen die reeds bij de graafwerkzaamheden zijn ingeschakeld, welke laatsten zich te melden hebben na afloop van hun werkzaamheden, alsook zij die in het bezit zijn van een vestigingsvergunning afgegeven door den Burgemeester.

Wanneer blijkt dat er personen zijn, die zich aan het bovenstaande hebben onttrokken, zal tegen hun de zwaarste maatregel worden toegepast.

DIDAM, 28 Januari 1945.

DE BURGEMEESTER,
WETJENS.

Strenge maatregelen worden genomen, wanneer de Nederlanders zich aan de graafwerkzaamheden, die zij op last van de Duitschers moeten verrichten, trachten te onttrekken. (foto A.B.C. Press)



In het Westen des lands is de distributie van voedsel een fictie geworden. Het platteland wordt overstroomd met stedelingen, die zich onder uiterst moeilijke omstandigheden nog van het allernoodzakelijkste trachten te voorzien. (Zie foto's boven).
De door de Duitschers geïnundeerde landerijen bieden een troostelozen aanblik (foto links), doch vormen geen onoverkomelijken hinderpaal voor den geallieerden opmarsch. Een jeep „doorklieft" een geïnundeerden landweg nabij Willem-
stad, dat op 7 November 1944 werd bevrijd.

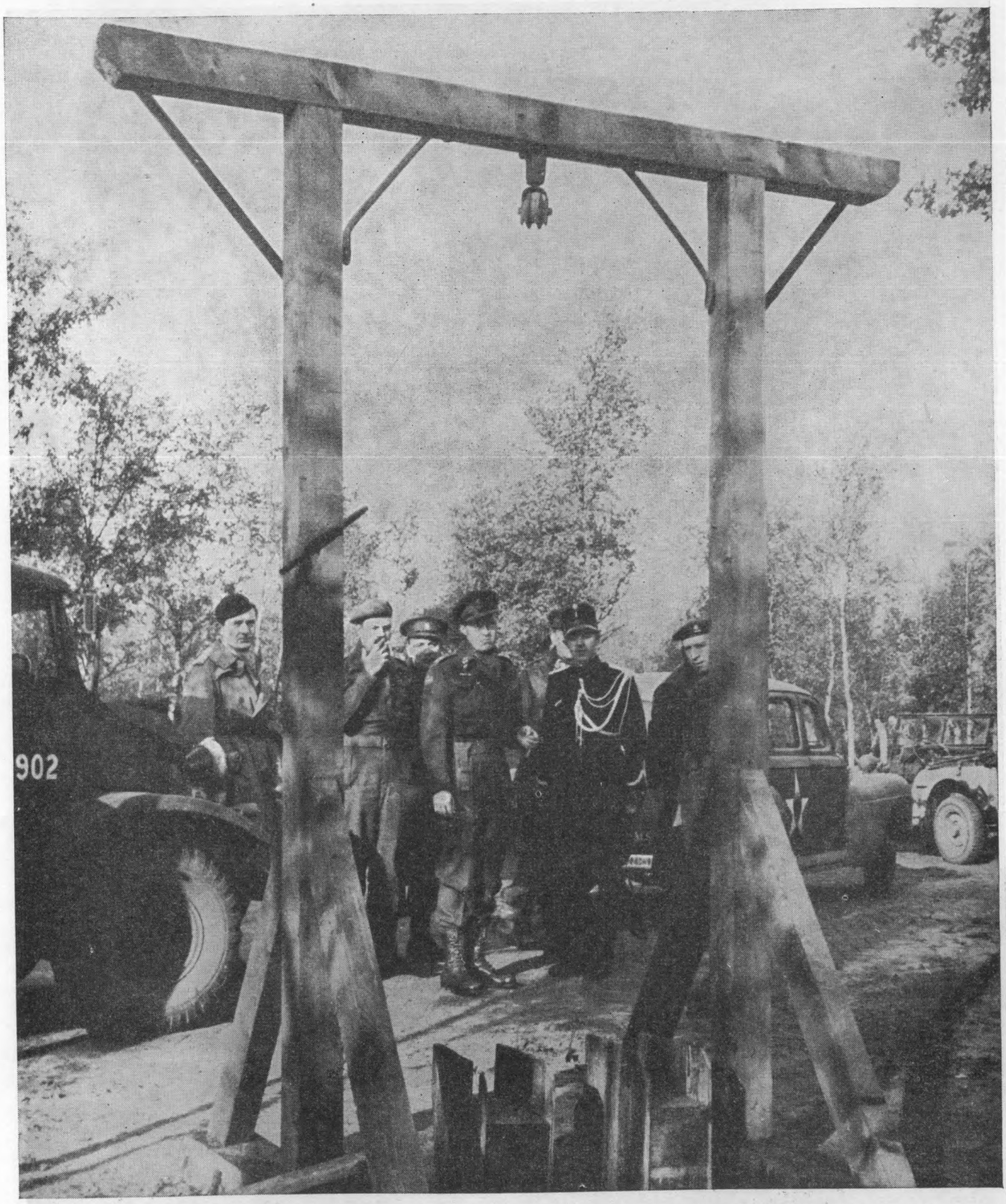

Z K. H. Prins Bernhard brengt vergezeld van zijn staf een bezoek aan het door de geallieerden bevrijde concentratie kamp te Vught. Op de foto ziet men de galg, waaraan zoo vele Nederlandsche en Belgische ondergrondsche strijder werden ter dood gebracht. (foto A.B.C. Press

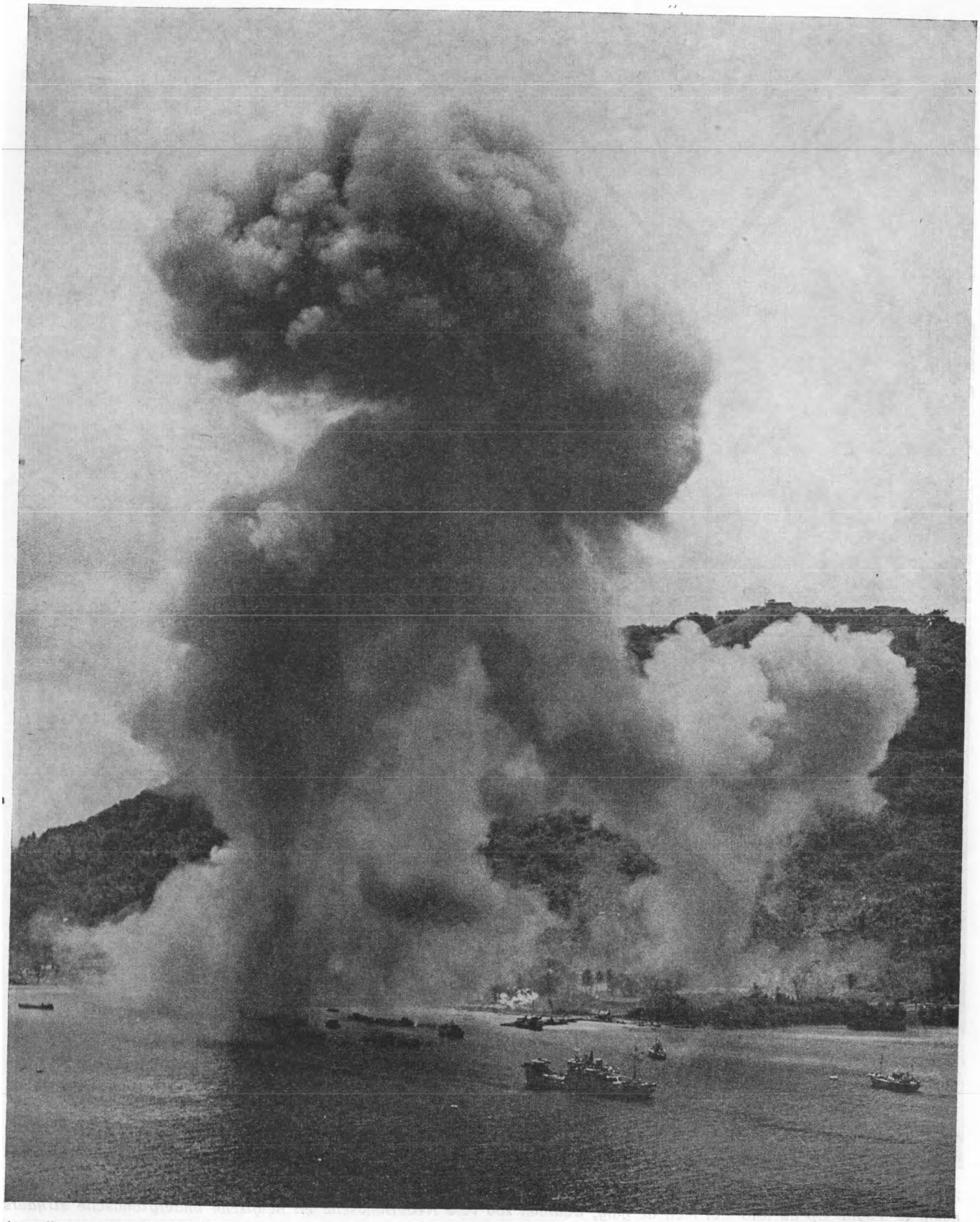

Amerikaansche duikbommenwerpers doen een aanval op een Japansche marine-basis in den Pacific.
(foto Archief K.H.A.)

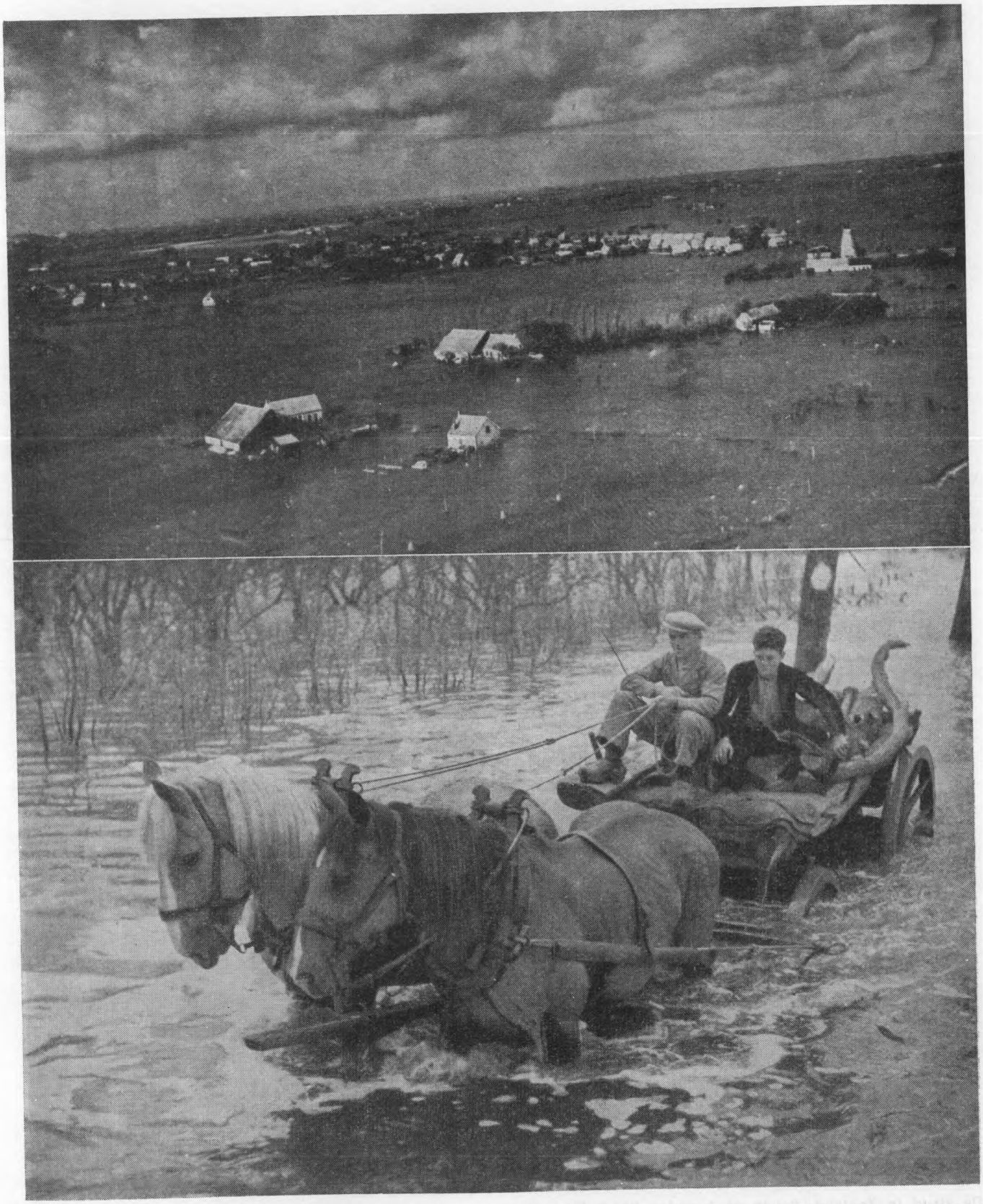

Een groot gedeelte van het eiland Walcheren werd na de door de geallieerden veroorzaakte dijkdoorbraak op 4 October, overstroomd. Foto boven geeft een overzicht van den omvang van de ramp; de bevolking tracht met taaie volharding nog te redden wat er te redden valt (foto onder). *(Zie 6112 kol. II).* (foto's A.B.C. Press - Cas Oorthuys)



De strijd in Zeeland. Boven en beneden links: Verwoestingen in Westkappelle. Geen plaats in Europa van deze grootte, is zoo hevig gebombardeerd als dit dorp aan de Westkust van Walcheren, waar zestons-bommen de zeewering verwoestten en waar geallieerde troepen slechts onder zware verliezen aan land konden gaan. De historische kerk in het dorp Wouw (beneden rechts) moest mede den tol der vrijheid betalen. (foto's A.B.C. Press - Cas Oorthuys)



Ravage langs de opmarschroute van de Amerikaansche troepen in Duitschland. (foto A.B.C. Press)

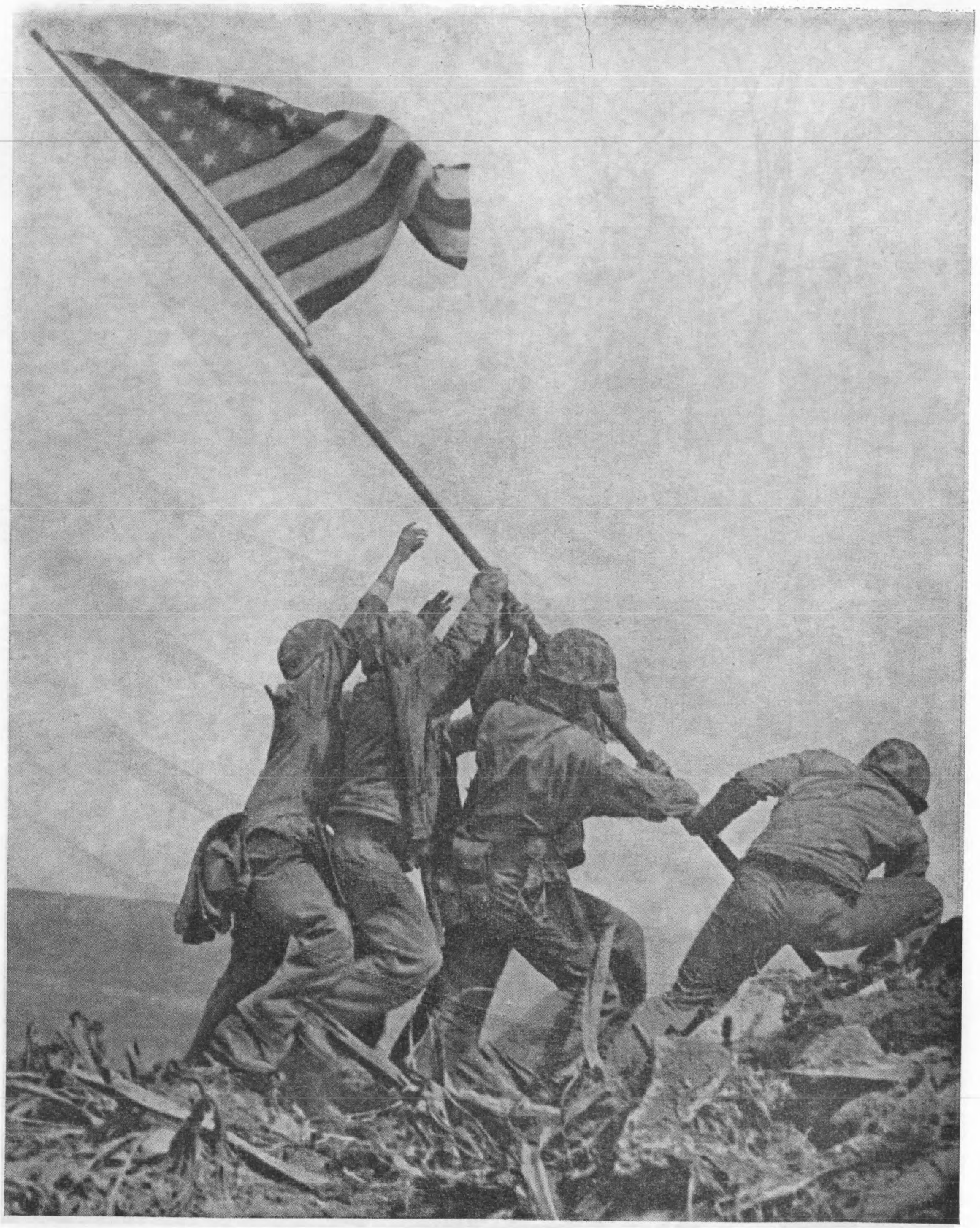

Op 19 Februari 1945 landden de Amerikanen op Iwojima. Na vijf dagen van harden strijd, was het eiland van vijanden gezuiverd en konden de mariniers de Amerikaansche vlag op den top van de Suribachi planten. (foto A.B.C. Press)



De „onneembare" Siegfriedlinie bleek geen onoverkomenlijke hindernis voor de geallieerde legers. Amerikaansche soldaten passeeren een bres in de linie. (foto A. B. C. Press)



De luchtaanval op Den Haag (zie pag. 6229) heeft geheele wijken in puin gelegd. Bovenstaande foto geeft een duidelijk beeld van de aangerichte verwoestingen.

(foto A. B. C. Press)

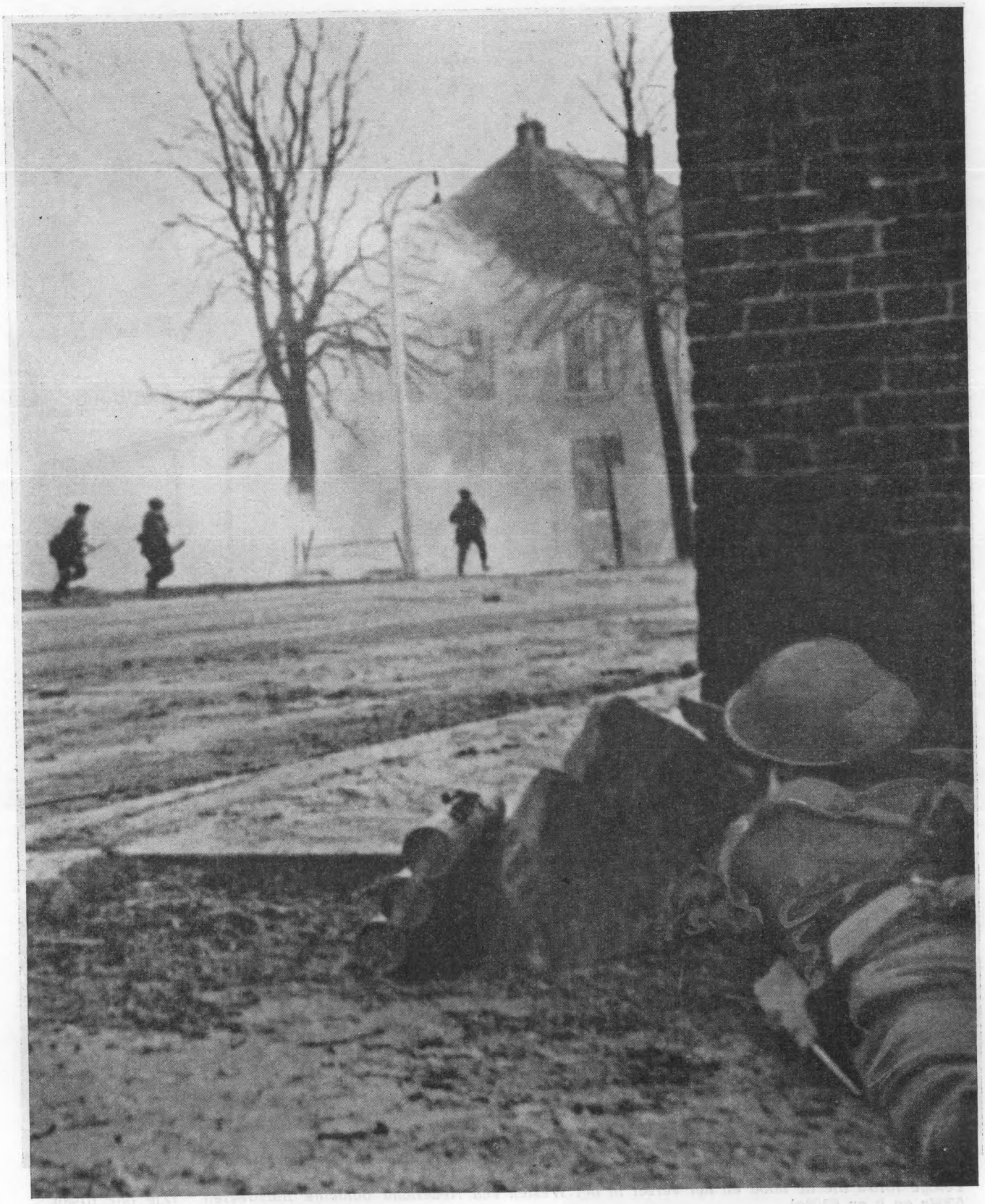

Om de bevrijding van Zuid- en Oostelijk Nederland, moest op sommige punten hevig gevochten worden. De foto toont de verovering door de Britten van het zwaar versterkte Gennep (L.) op 14 Febr. 1945. Achter een beschermend rookgordijn gaan de soldaten voorwaarts. (foto A. B. C. Press)



Eenige foto's die de nood en het verzet in het Westen van Nederland duidelijk illustreeren. (Zie ook 6198b, 6204a en b en 6208a)

Boven: Aan de kinderen wordt nog zooveel mogelijk eenig voedsel verstrekt. De laatste restjes worden uit de gamellen geschrapt.

Midden: Vanwege de „Hulpactie Amsterdam", wordt in de meest dringende gevallen ook aan volwassenen eenig extra voedsel uitgereikt.

Beneden: Het verzet blijft echter. Links: met gevaar voor eigen leven, wordt de Nederlandsche driekleur uitgespreid op de plaats (Weteringschans te Amsterdam) waar op 12 Maart 1945 een aantal verzetsstrijders werd gefusilleerd. Rechts: Op primitieve manier worden „bommen"

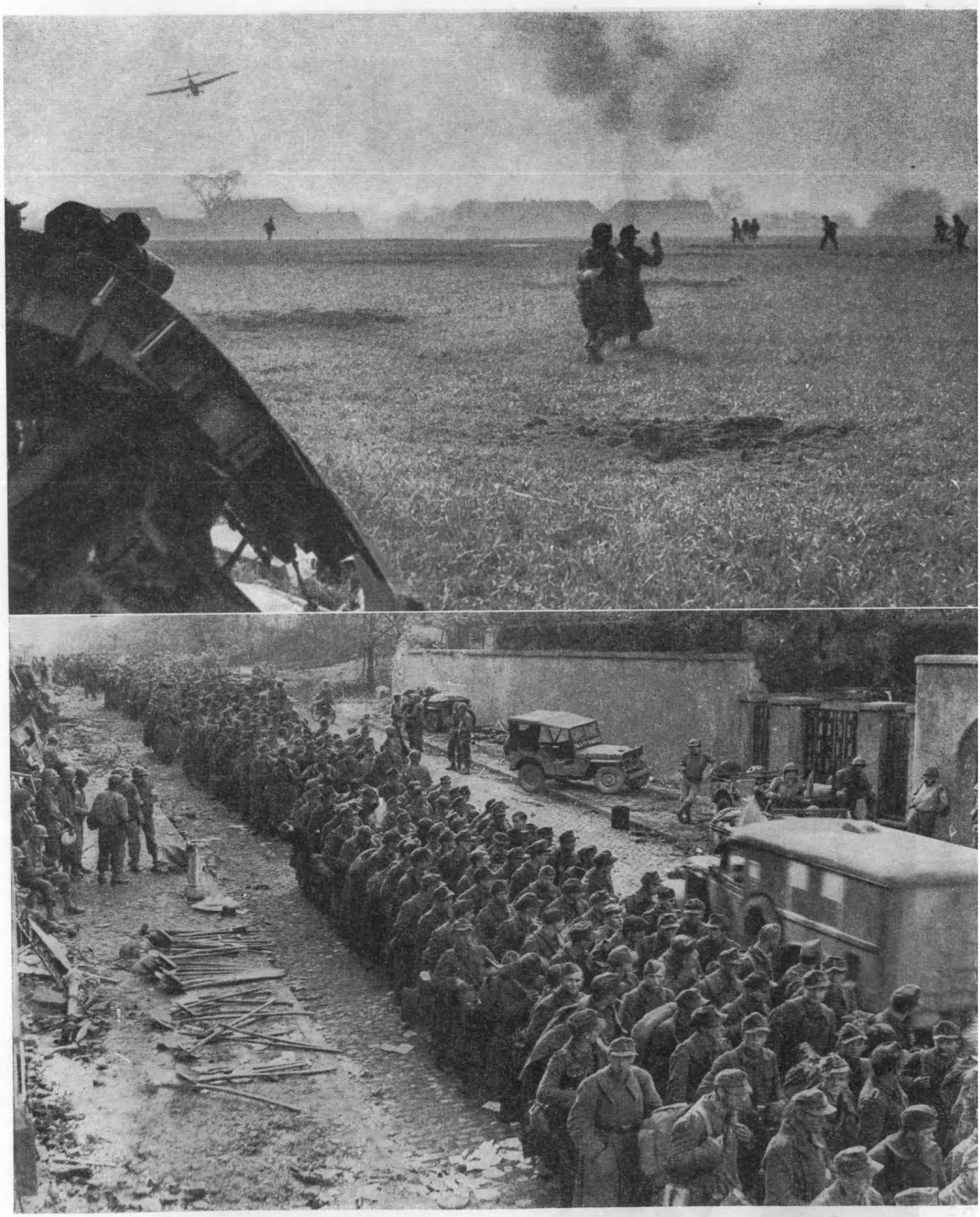

In den nacht van 23 op 24 Maart begonnen de geallieerden bij Wesel den slag om den Rijn. (Zie pag. 6245). Artillerie, gemotoriseerde infanterie en luchtlandingstroepen namen aan den aanval deel. Direct na het begin van de actie werden reeds krijgsgevangenen gemaakt. (Zie boven)
Beneden: Na de overgave van Aken, worden honderden Duitsche gevangenen op transport gesteld.
(foto A. B. C. Press)

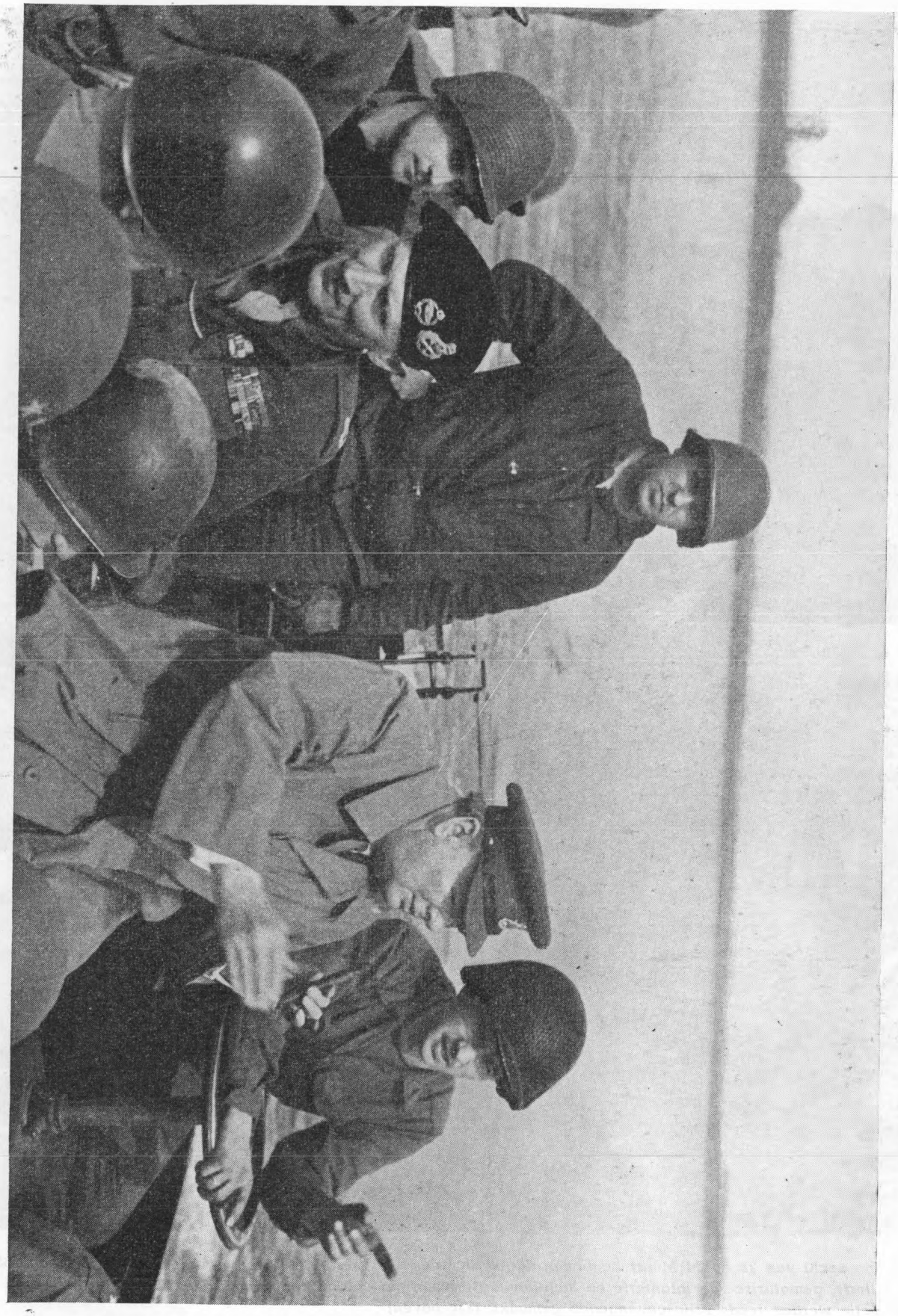

Churchill en Montgomery steken den Rijn over met een Amerikaansch landingsvaartuig.
(foto A. B. C. Press)

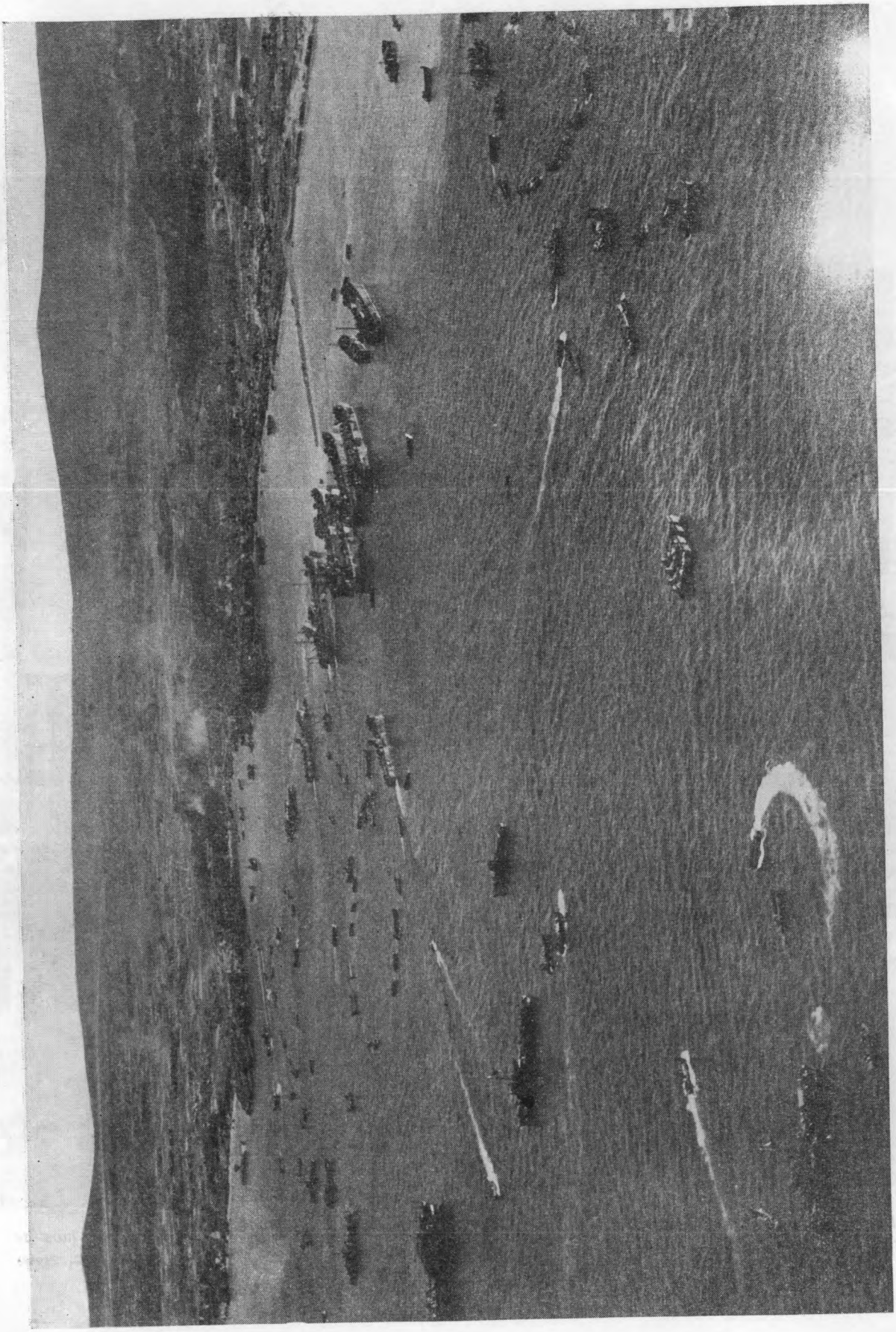

Voorbereiding voor de invasie op Okinawa, welke plaats had op 31 Maart 1945 (zie pag. 6250). De foto geeft een overzicht van de concentratie van vlooteenheden en landingsvaartuigen bij de Rioe-Kioe-eilanden.
(foto A. B. C. Press)



In de Duitsche steden en dorpen wordt bij het binnentrekken van de geallieerde troepen, huis aan huis de witte vlag uitgestoken.

(foto A. B. C. Press)

Een gemotoriseerde colonne van het negende Amerikaansche leger, passeert een pontonbrug over den Rijn op weg naar het front. In tegenovergestelde richting wordt een aantal krijgsgevangenen naar het achterland gevoerd.

(foto A. B. C. Press)





De Engelsche troepen banen zich vechtend een weg door de straten van een stadje in Noord-Italië.

(foto A. B. C. Press)

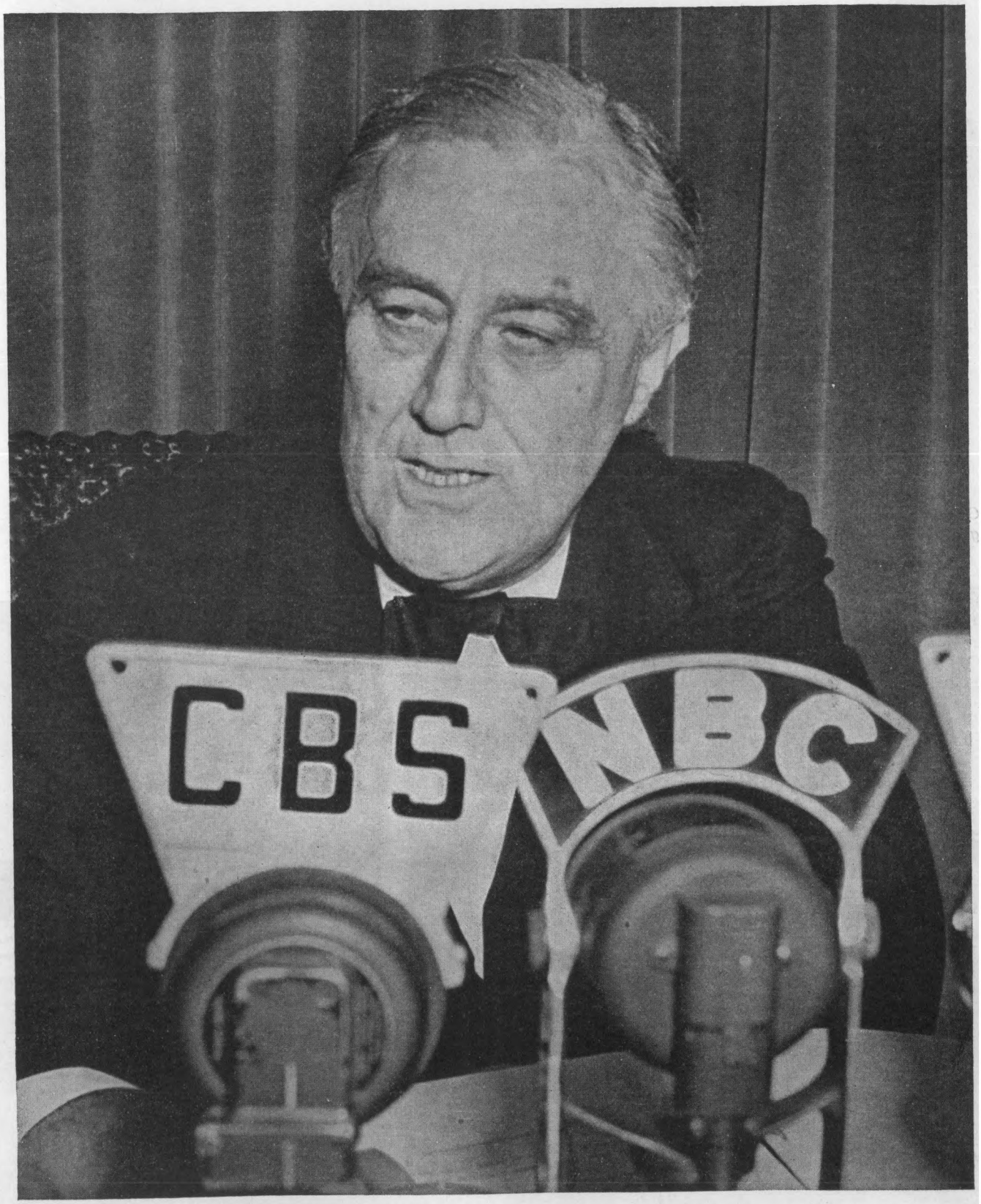

Op 12 April overleed op zijn buitenverblijf te Warm-Springs, de groote staatsman Franklin Delano Roosevelt, president van de Ver. Staten.

Gezicht op het zwaar geteisterde Arnhem, na de bevrijding door de geallieerde troepen op 15 April 1945. (Zie pag. 6259)

(foto A. B. C. Press)

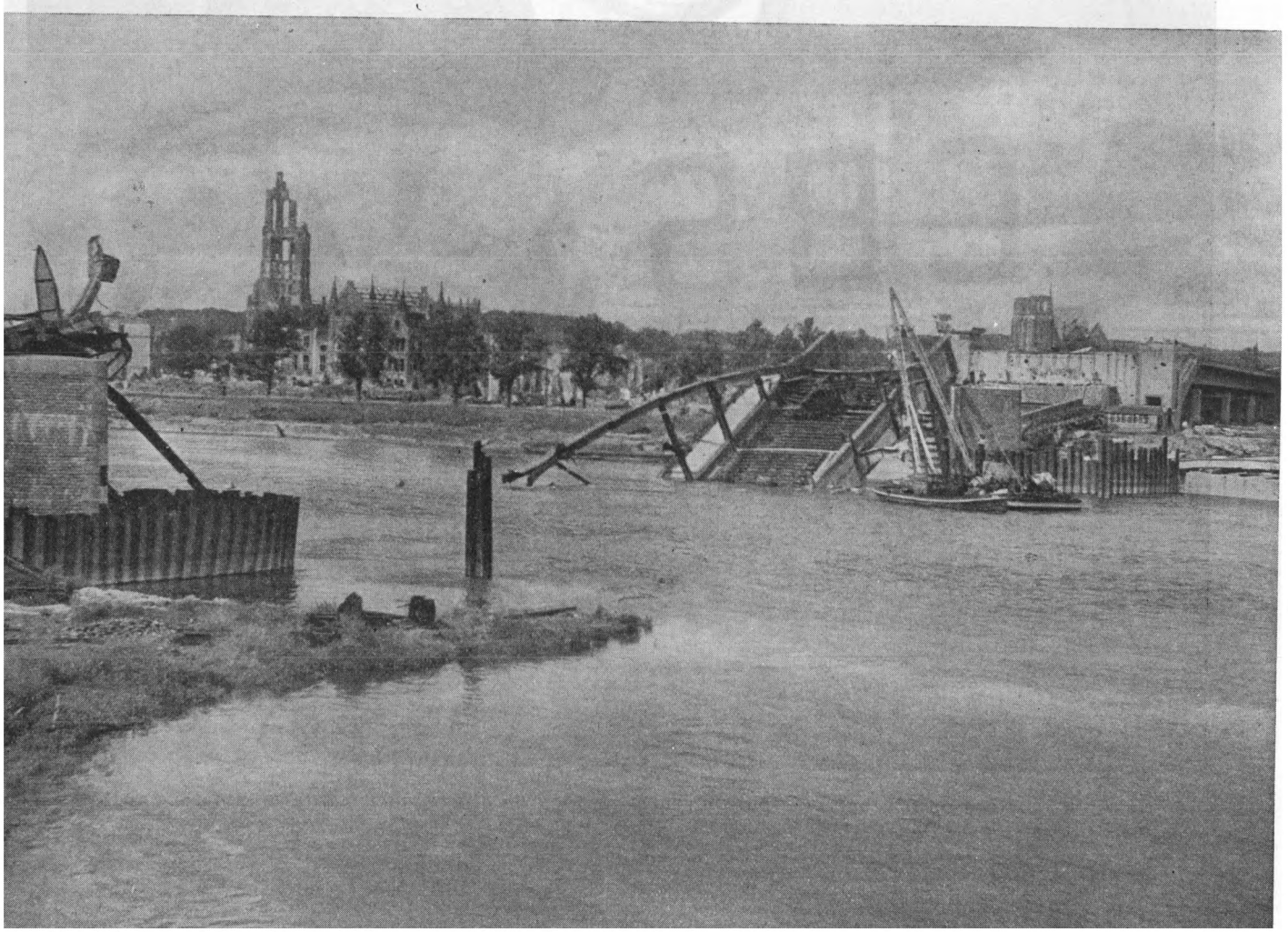

De „Grand-Slam" bom. Een bom van ongeveer 10 m. lengte met een diameter van ongeveer 1 m. Deze projectielen werden door den R.A.F. gebruikt voor speciale doelen, zooals de vernietiging van ondergrondsche schuilplaatsen, fabrieken en duikboot-bases. Voor het eerst werden ze gebruikt bij een aanval op het spoorwegviaduct bij Bielefeld op 14 Maart 1945.

(foto Ass. Press)

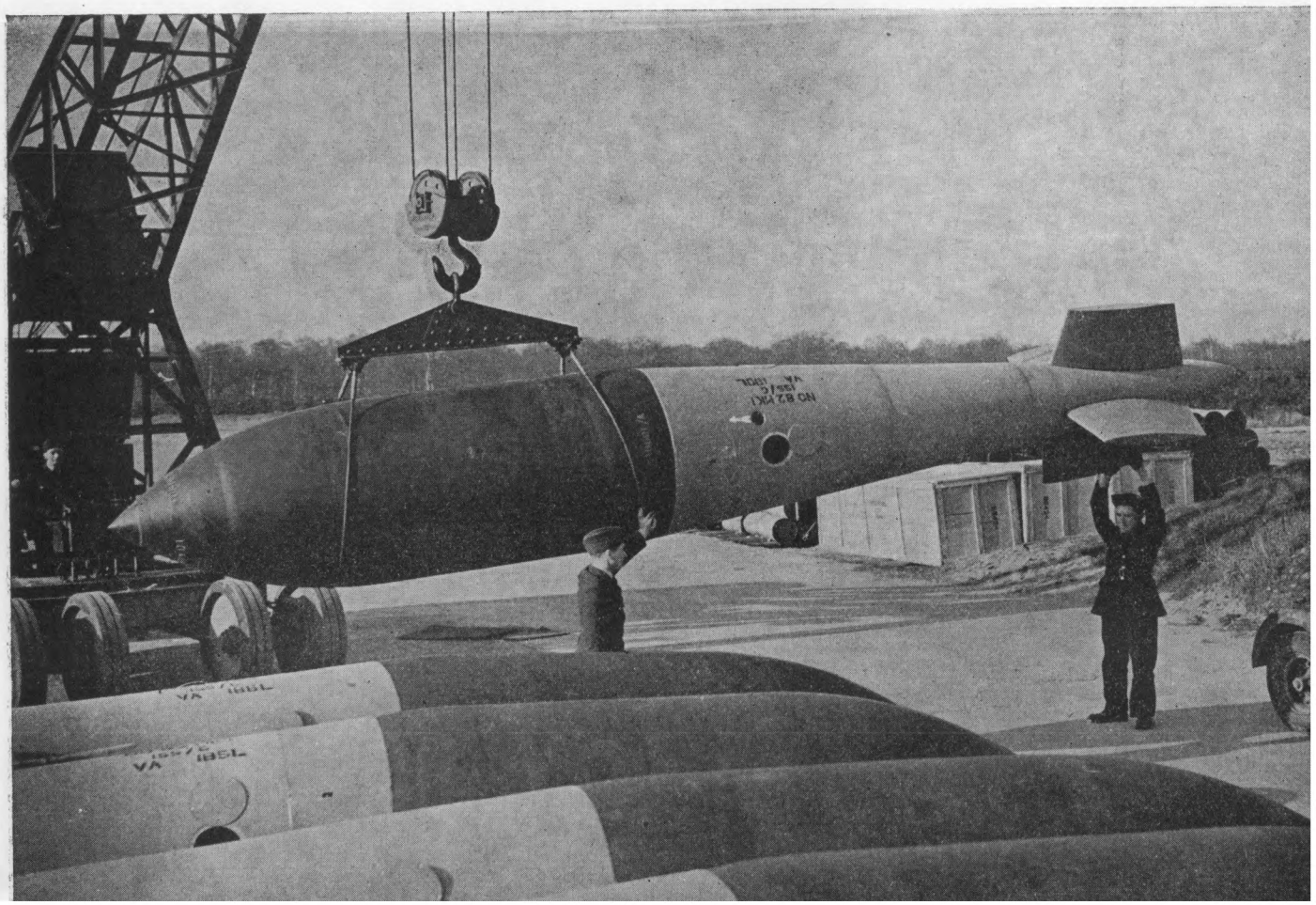

Overzicht van de in de City van Londen, in de nabijheid van de St. Paul's Cathedral, door de V-projectielen aangerichte verwoestingen.

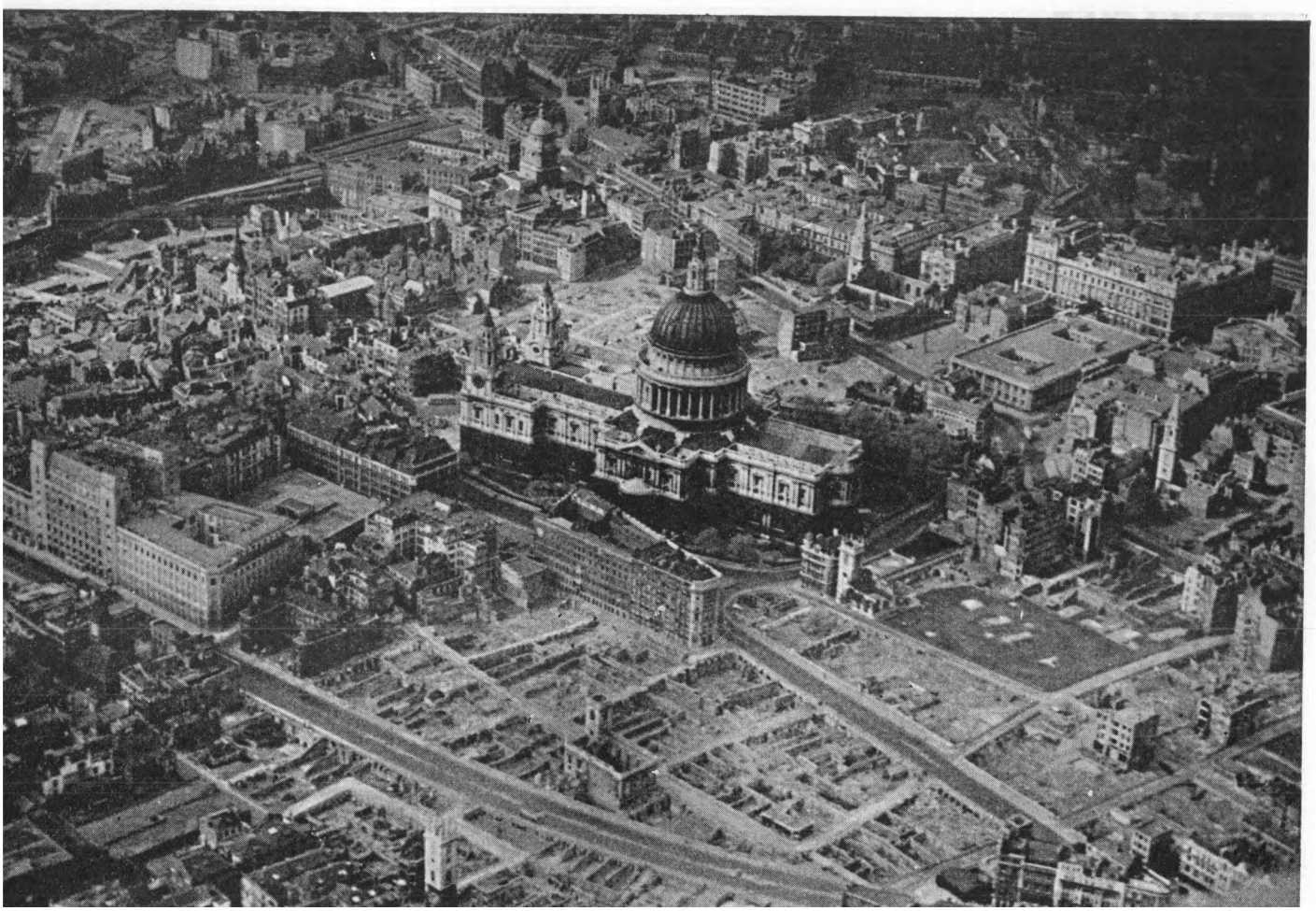

Voedselbombardement. Het eerste geallieerde voedseltransport door de lucht naar Nederland had plaats op 30 April 1945. (Zie pag. 6265). Tweehonderd en vijftig Lancaster-bommenwerpers namen aan deze operatie deel. Boven: De pakketten worden uitgeworpen boven de „dropping"-velden, die door vuren zijn afgebakend. Beneden: Wanneer een pakket buiten de afbakening valt, doet het publiek alle moeite het voedsel in bezit te krijgen, voordat de bewaking ter plaatse is.

(foto Cas Oorthuys - Ass. Press)







Op 25 April 1945 had te Torgau aan de Elbe de historische ontmoeting plaats van de Amerikaansche en Russische troepen. (Zie pag. 6269). Russische en Amerikaansche officieren bestuderen de situatie.

(foto Ass. Press)



Op 30 April bezetten troepen van het Zevende Amerikaansche leger het concentratiekamp bij Dachau. Meer dan 32.000 gevangenen werden bevrijd. Foto boven toont de Amerikaansche wachtposten voor de toegangspoort van het kamp. Voor velen echter kwamen de bevrijders te laat en talloze lijken moesten worden geborgen. Duitsche

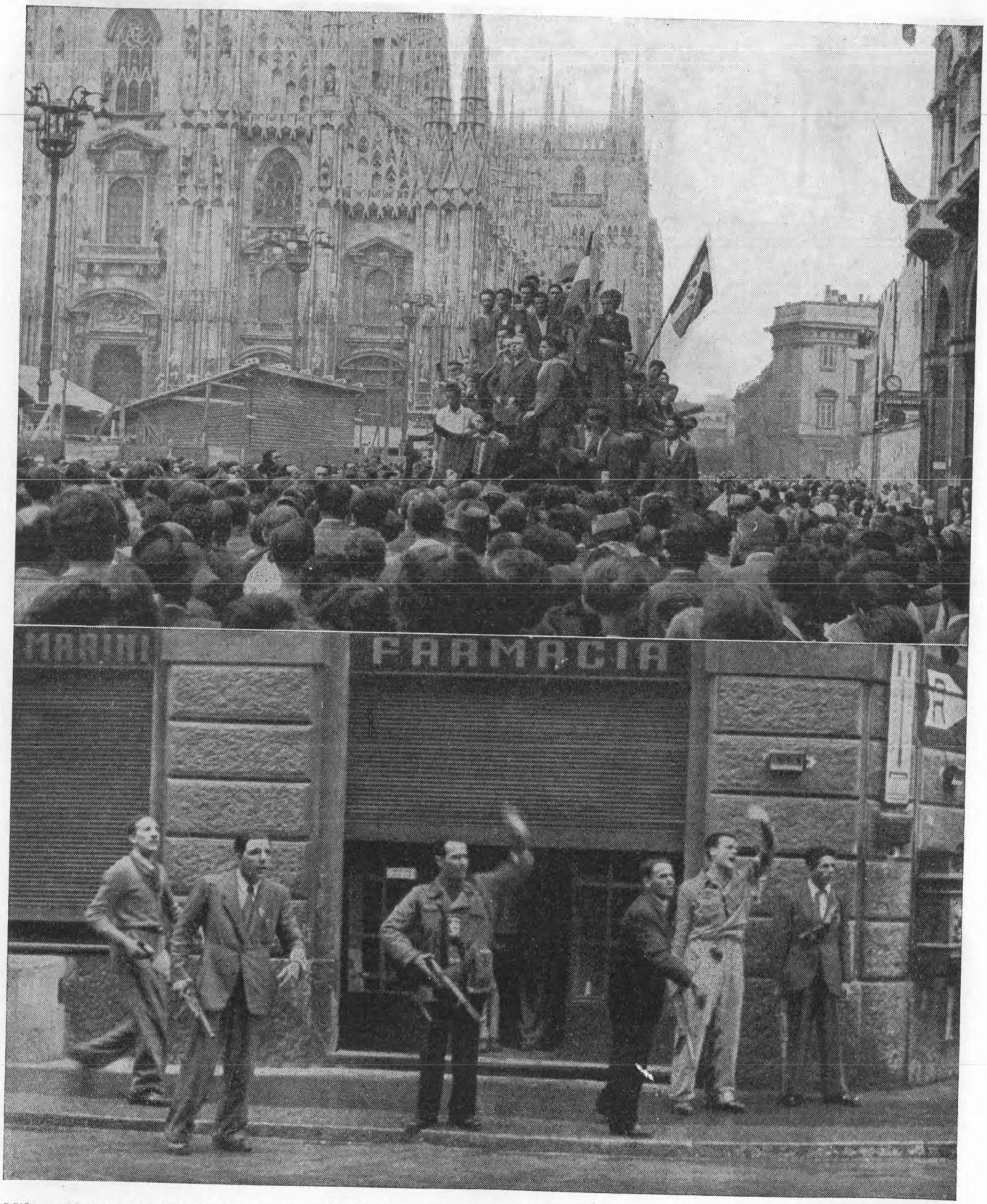

Milaan werd op 28 April door den geallieerden bevrijd. Een enthousiaste menigte begroet een afdeeling partisanen, welke een belangrijk aandeel in den strijd om de vrijheid hadden. Op den achtergrond de Dom van Milaan.
Foto onder: Partisanen zoeken contact met een Engelsche afdeeling.

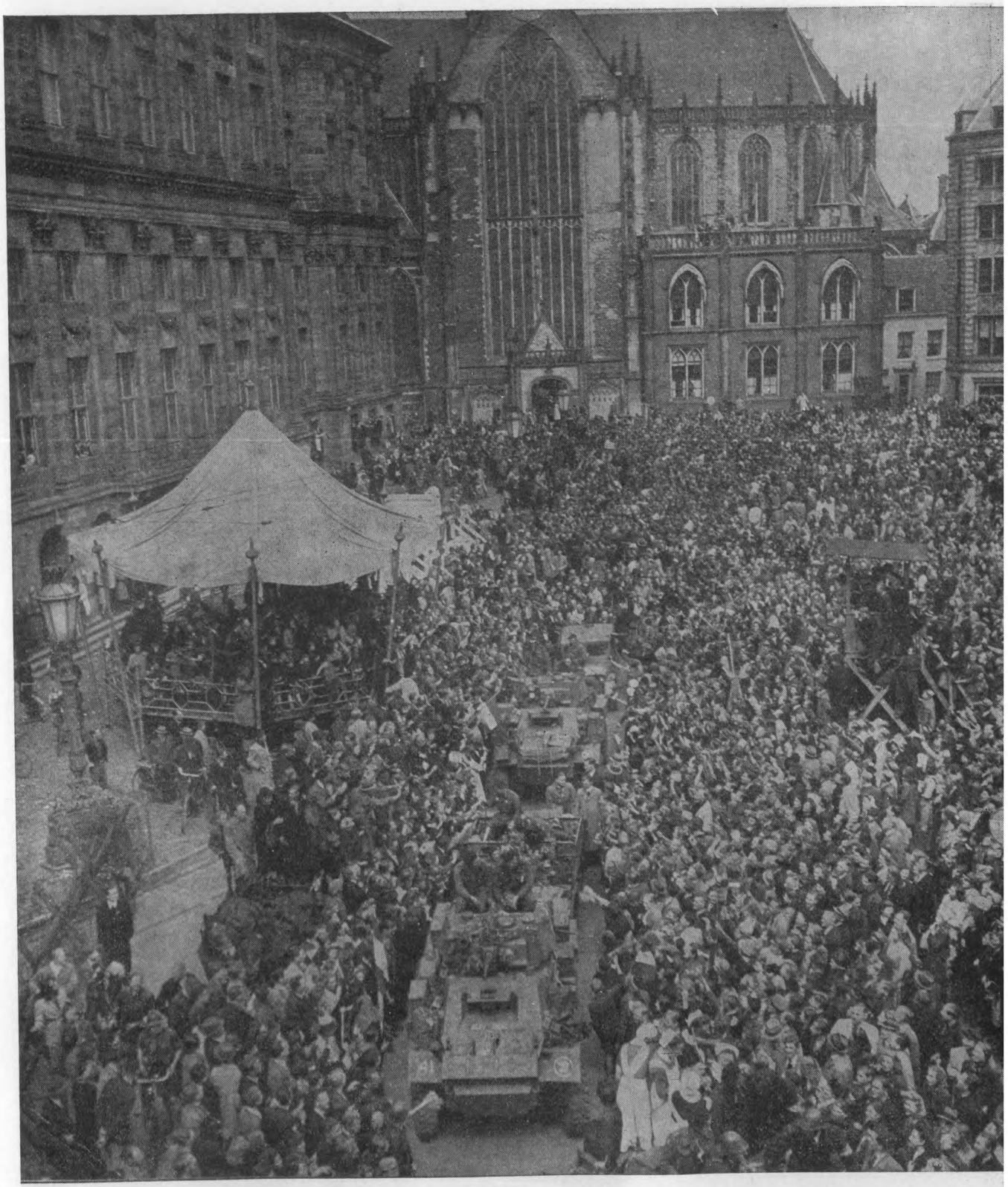

Nadat op voorafgaande dagen reeds kleinere leger-afdeelingen door de stad waren getrokken, had de intoch van de hoofdmacht der Canadeezen in Amsterdam plaats op 9 Mei. Het enthousiasme der bevolking kend geen grenzen. De tanks en pantserwagens moesten zich een weg banen door de menschenmassa, welke zich o den Dam had verzameld. (Foto A.B.C. Pre

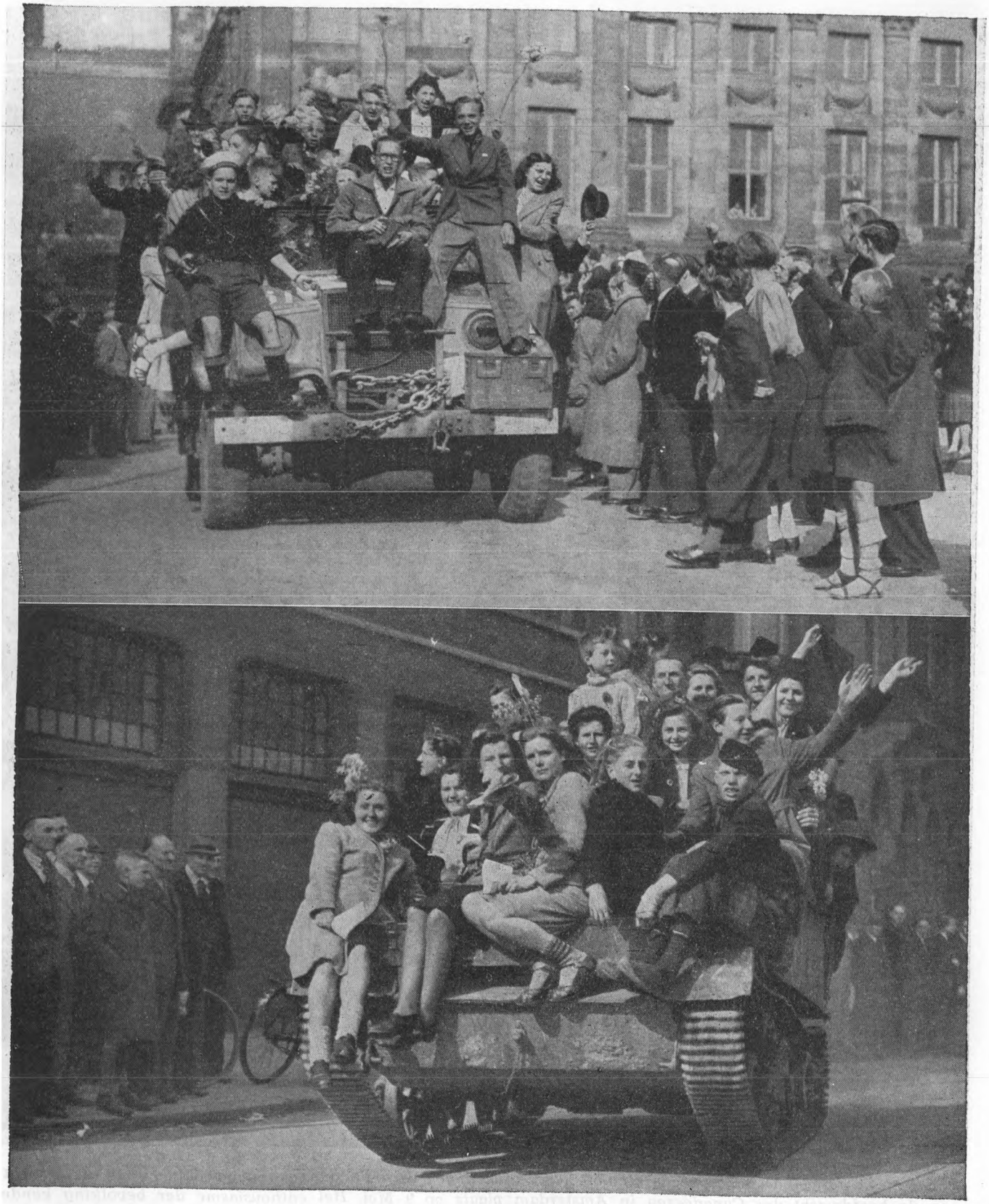

Verkennings- en Pantserwagens werden door de jeugd „veroverd".

(Foto Particam.)

Foto rechts: Duitsche officieren arriveeren te Wageningen voor het bijwonen van de capitulatie onderhandelingen.

Onder: Lt.-Generaal Foulkes, bevelhebber van het 1ste Canadeesche legercorps leest de voorwaarden voor de capitulatie voor aan Generaal Blaskowitz (midden-rechts) commandant van de Duitsche troepen in Nederland.







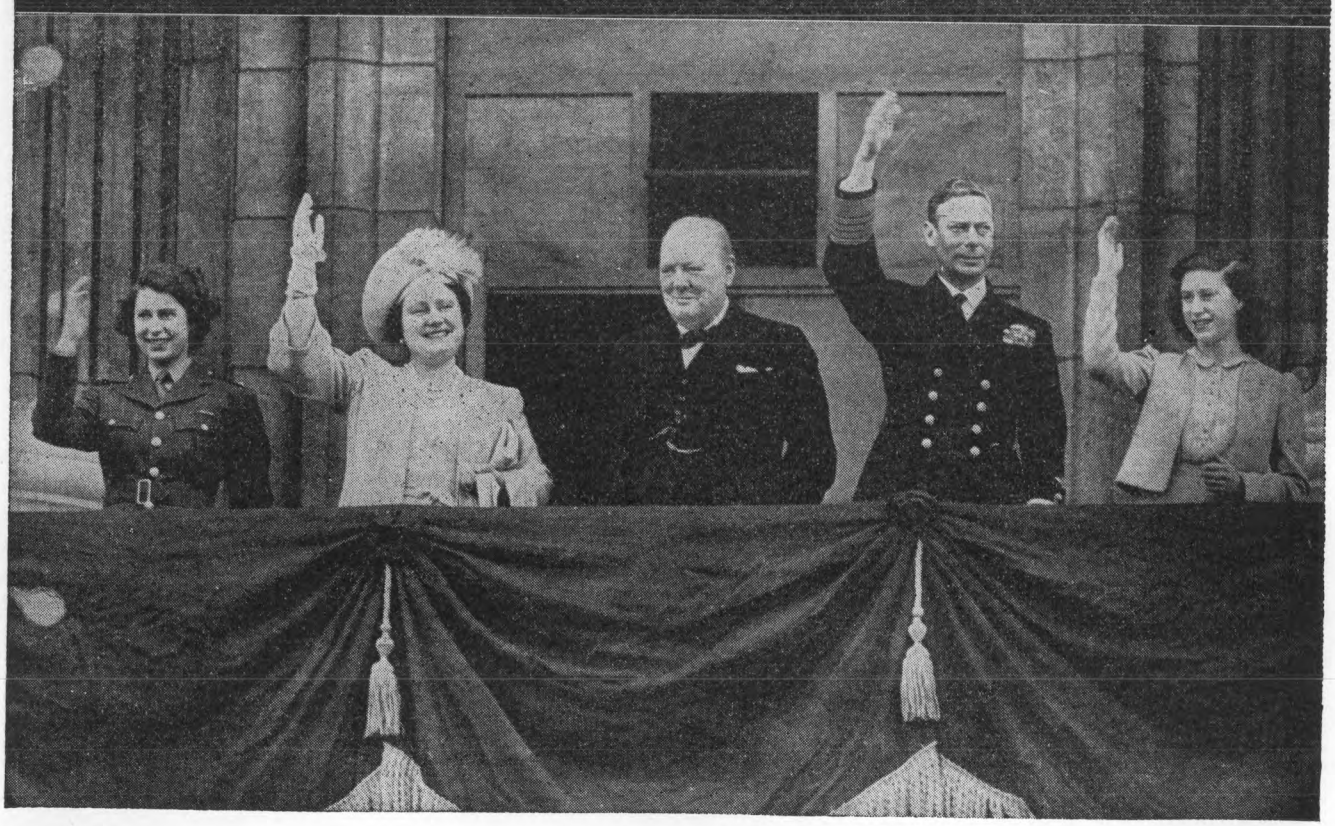

Boven: Overzicht van de zitting in het geallieerde hoofdkwartier in een schoollokaal te Reims, tijdens de onvoorwaardelijke capitulatie van alle Duitsche troepen aan Engeland, Rusland en de Ver. Staten op 7 Mei.
Onder: De Britsche Koninklijke familie en Winston Churchill nemen op Victory Europe Day (28 Mei) op het balcon van het Buckingham Palace de hulde van de bevolking in ontvangst. (foto Ass. Press)

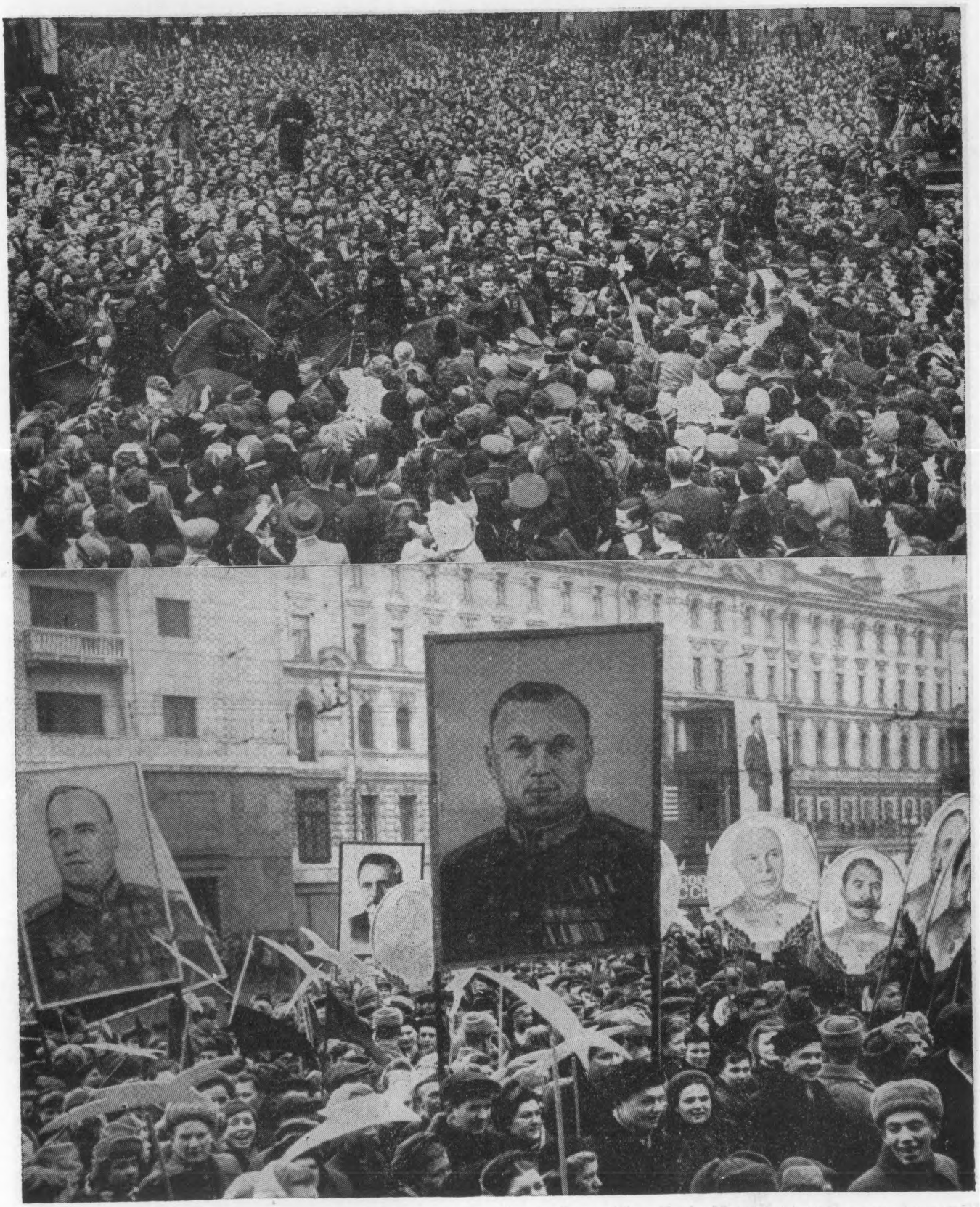

Boven: Victory-Europe Day in Londen. Churchill (x) verlaat, toegejuicht door een duizendkoppige mensenmenigte, het Buckingham Palace.
Onder: V. E.-Day in Moskou. Een groote menschenmenigte, die portretten van Russische generaals met zich mee draagt, verzamelde zich op het Roode Plein om hulde te brengen aan Stalin. (Foto Ass. press)



Victory-Europe-Day te New-York. De „Times Square" bood op den avond van deze dag een fantastischen aanblik. Op den voorgrond het Vrijheidsbeeld.

(Foto Ass. Press)



Direct na de capitulatie worden de Duitsche troepen door de Canadeezen ontwapend.
Foto hiernaast: Geheel ontwapend marcheeren lange rijen Duitschers door het verzamelkamp te Soest.
Onder: Te Den Helder worden de ontwapende Duitschers ingescheept in LCI booten voor de reis naar Harlingen, vanwaar de reis te voet naar Duitschland wordt voortgezet.
(Foto Anefo)

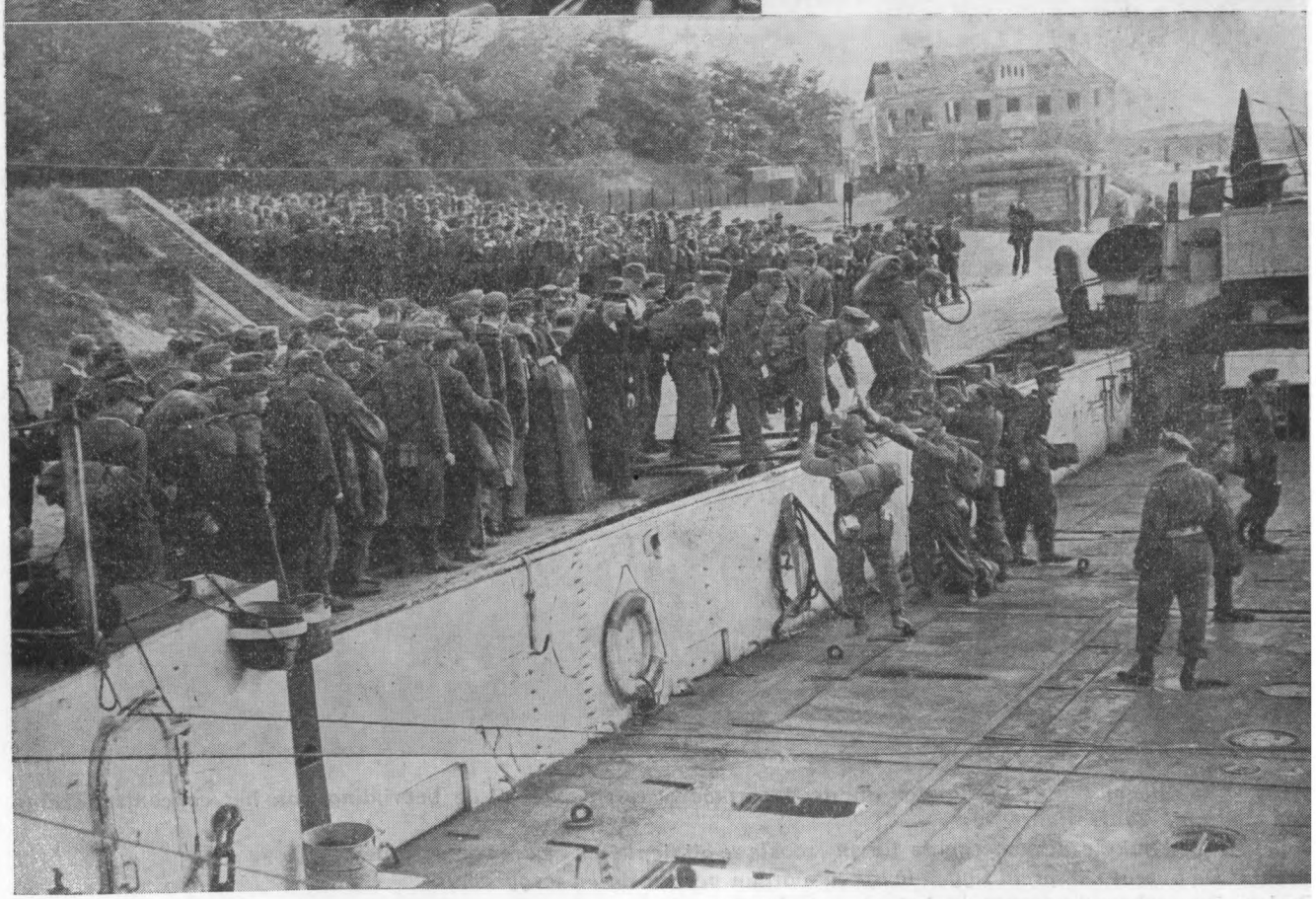



Verschrikkelijk waren de toestanden die de Amerikaansche troepen bij de bevrijding van het concentratiekamp Neuengamme aantroffen.
Boven links: Enkele uitgemergelde lijken, zooals ze bij tientallen waren opgestapeld;
Rechts: De overal verspreid liggende lijken worden verzameld en weggevoerd.
Onder: De verbrandingsoven in het crematorium van het kamp. (Foto Anefo)

De 101e luchtlandingsdivisie van het Amerikaansche leger ontdekte in geheime bergplaatsen in de bergen van Zuid-Duitschland een groot aantal kunstschatten welke het eigendom waren van rijksmaarschalk Goering. De waarde van de verzameling, bestaande o.a. uit beeldhouwwerken, schilderijen, gouden en zilveren kunstvoorwerpen, wordt geschat op 200 millioen dollar. (Zie ook 6305 U). (Foto A.B.C. Press.)

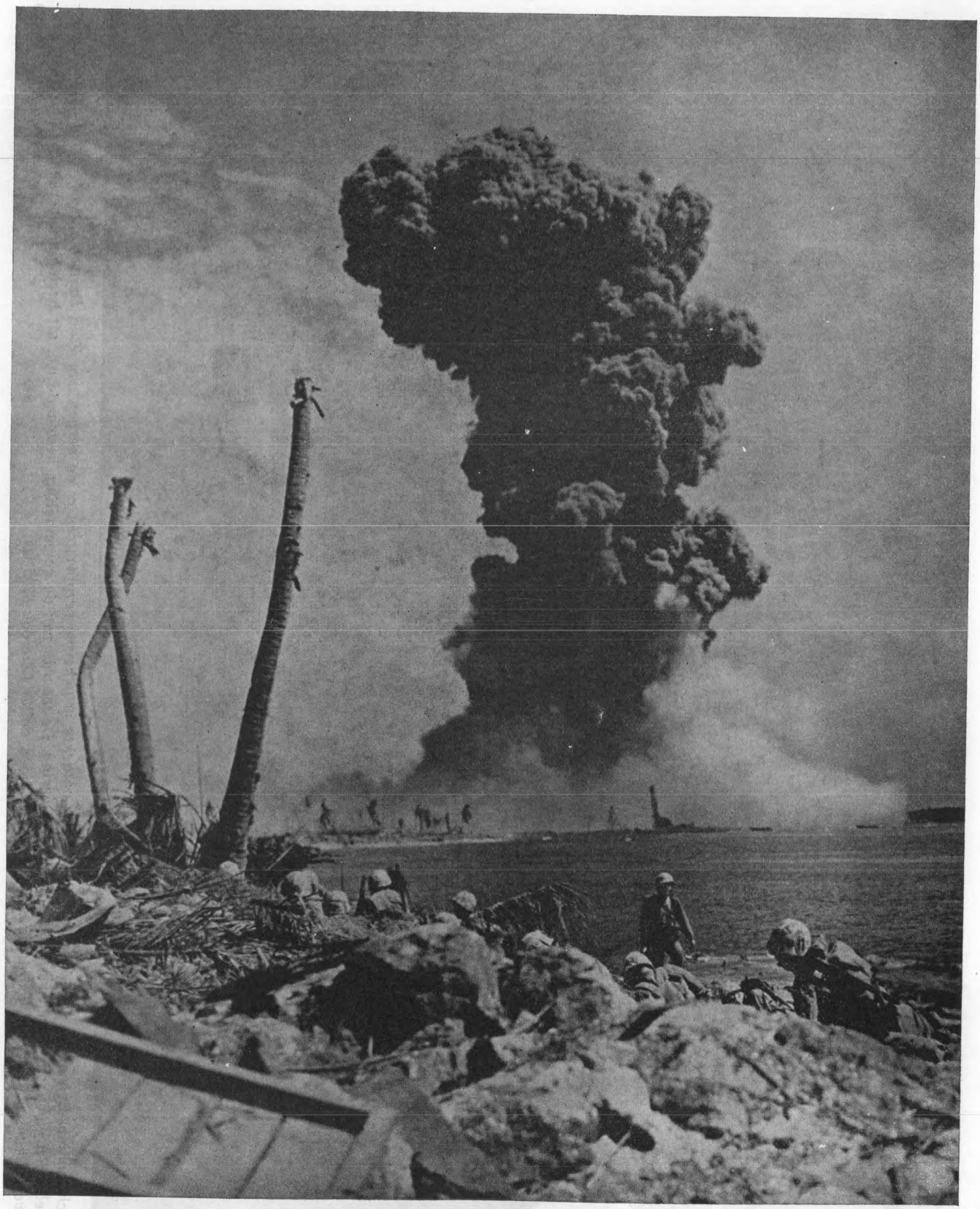

Amerikaansche mariniers landen op het eiland Namur, behorende tot de Marshall-groep. Vernielingsafdelingen laten Japansche installaties in de lucht vliegen.

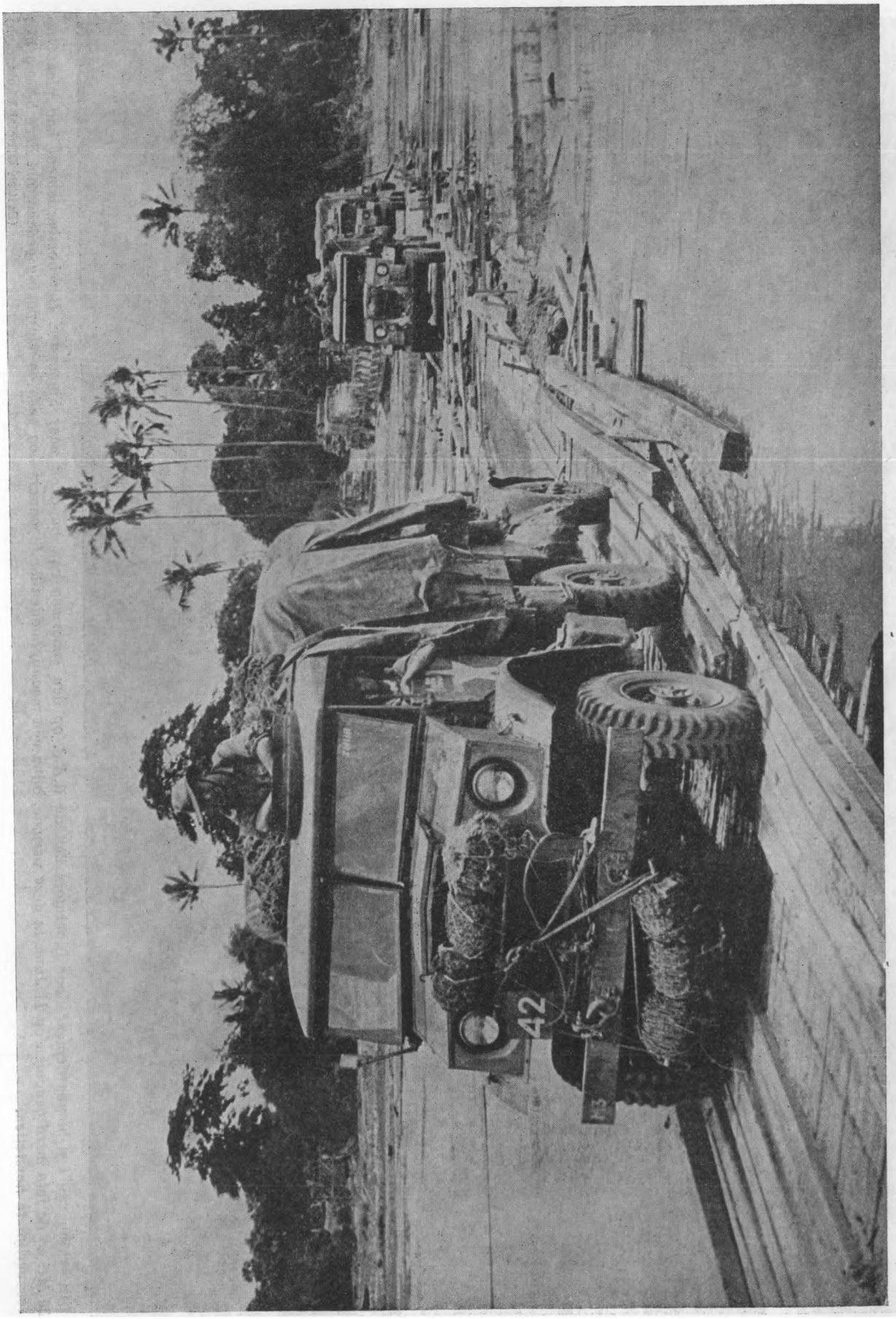

Convooi van het Australische leger op weg naar Rangoon. Deze stad werd op 5 Mei door de geallieerde troepen bevrijd. (Foto A.B.C. Press.)

Uitwerking van een bombardement door Liberators van de R.A.F. op den spoorweg van Bangkok naar Singapore. Het bombardement had plaats op 20 Mei en de foto werd genomen op 17 Juni. In deze periode, bijna een maand, hadden de Japanners nog geen enkele poging gedaan, om deze belangrijke toevoerlijn te herstellen.
(British Official Photograph)





Foto Boven: v.l.n.r. Maarschalk Sjoekov, Generaal Eisenhower en Veld-Maarschalk Montgomery, tijdens een diner, dat bij het bezoek van Maarschalk Sjoekov aan het geallieerde hoofdkwartier te Frankfort, werd aangericht. (Foto Ass. Press)

Onder: Een sergeant van de Britsche Zevende Divisie, (Woestijn ratten) bekijkt de adelaar met het hakenkruis,

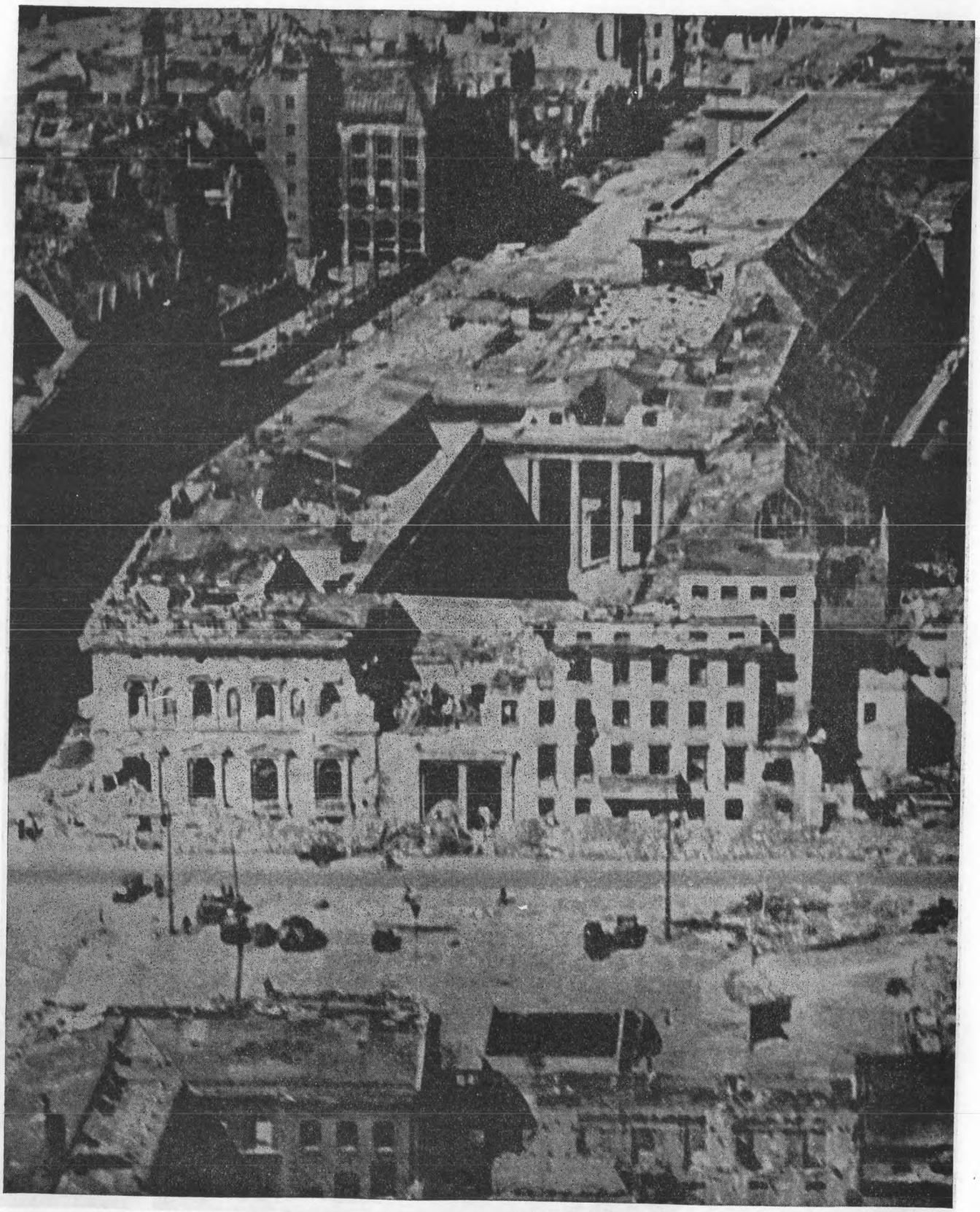

Wat er na de geallieerde luchtaanvallen van de eens zoo trotsche Rijkskanselarij overbleef. Ook de in de nabijheid gelegen gebouwen werden grootendeels verwoest. (Foto Ass. Press)



Foto boven: Keulen werd zeer zwaar door de geallieerde bombardementen getroffen. De foto geeft een over-



De gevechten op Okinawa.. Het Tiende Amerikaansche Leger landde op 31 Maart 1945 op Okinawa. De foto boven toont de Amerikaansche soldaten in actie bij nadering van de hoofdstad Naha. Op 27 Mei werd de stad genomen.
Onder: Het per parachute uitgeworpen materiaal wordt verzameld. Op 29 Juni na 82 dagen van harde gevechten, was alle georganiseerde tegenstand van de Japanners gebroken.

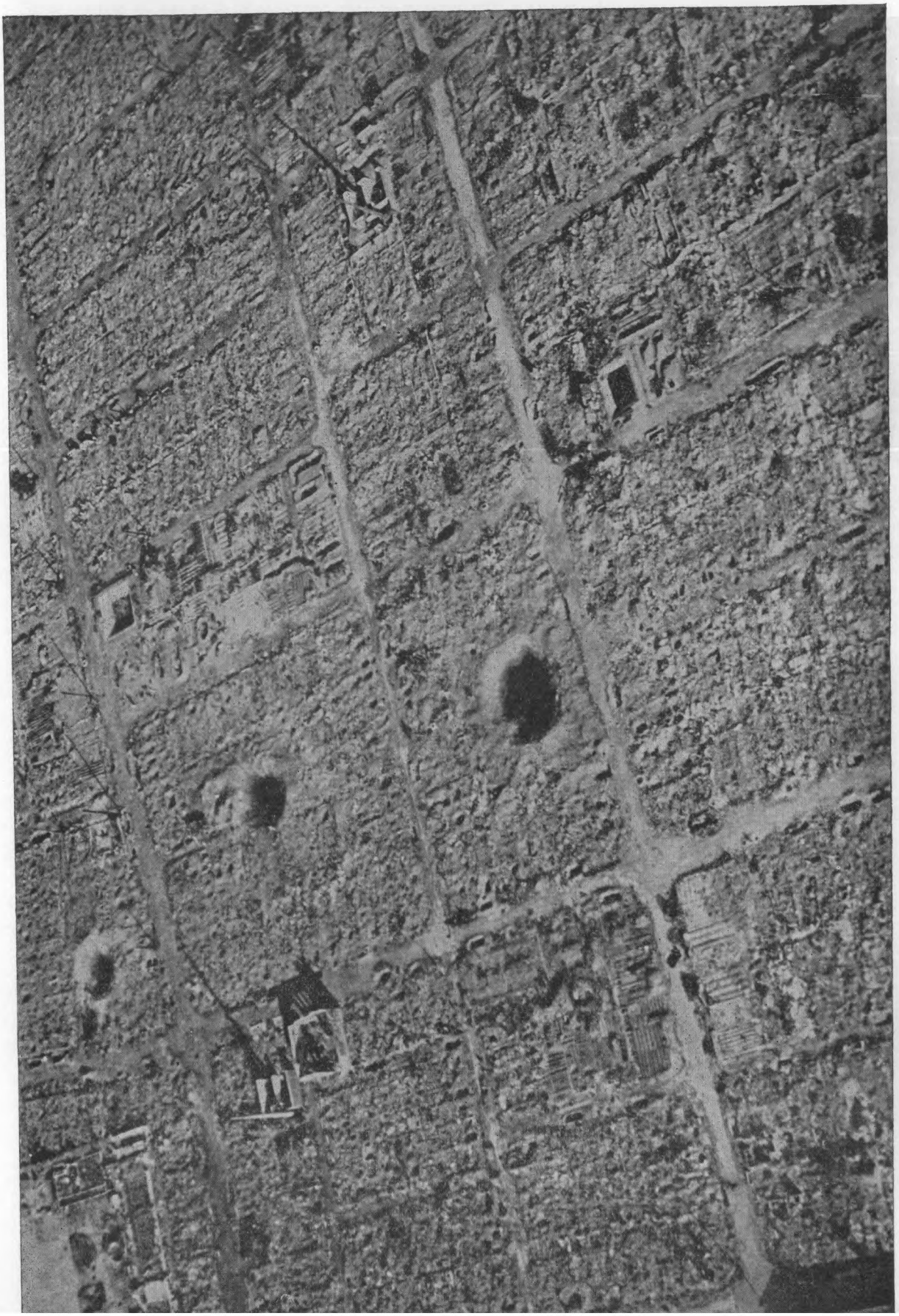

Osaka, een van Japan's grootste steden en een belangrijk centrum voor handel en industrie, werd door aanvallen met Amerikaansche Superforten (B-29) grootendeels verwoest. Bovenstaande foto geeft een overzicht van een stadsdeel, dat vrijwel met den grond werd gelijk gemaakt. Duidelijk zijn de reusachtige bomtreffers te onderscheiden.

Overzicht van de landing op de Oost-kust van Borneo in de nabijheid van Balik-Papan, welke werd uitgevoerd door de Zevende Australische Infanterie Divisie. De landing werd gedekt door Australische, Amerikaansche en Nederlandsche Marine-eenheden. De landing had plaats begin Mei, na twee weken van harde gevechten, waren de belangrijkste punten in geallieerde handen.

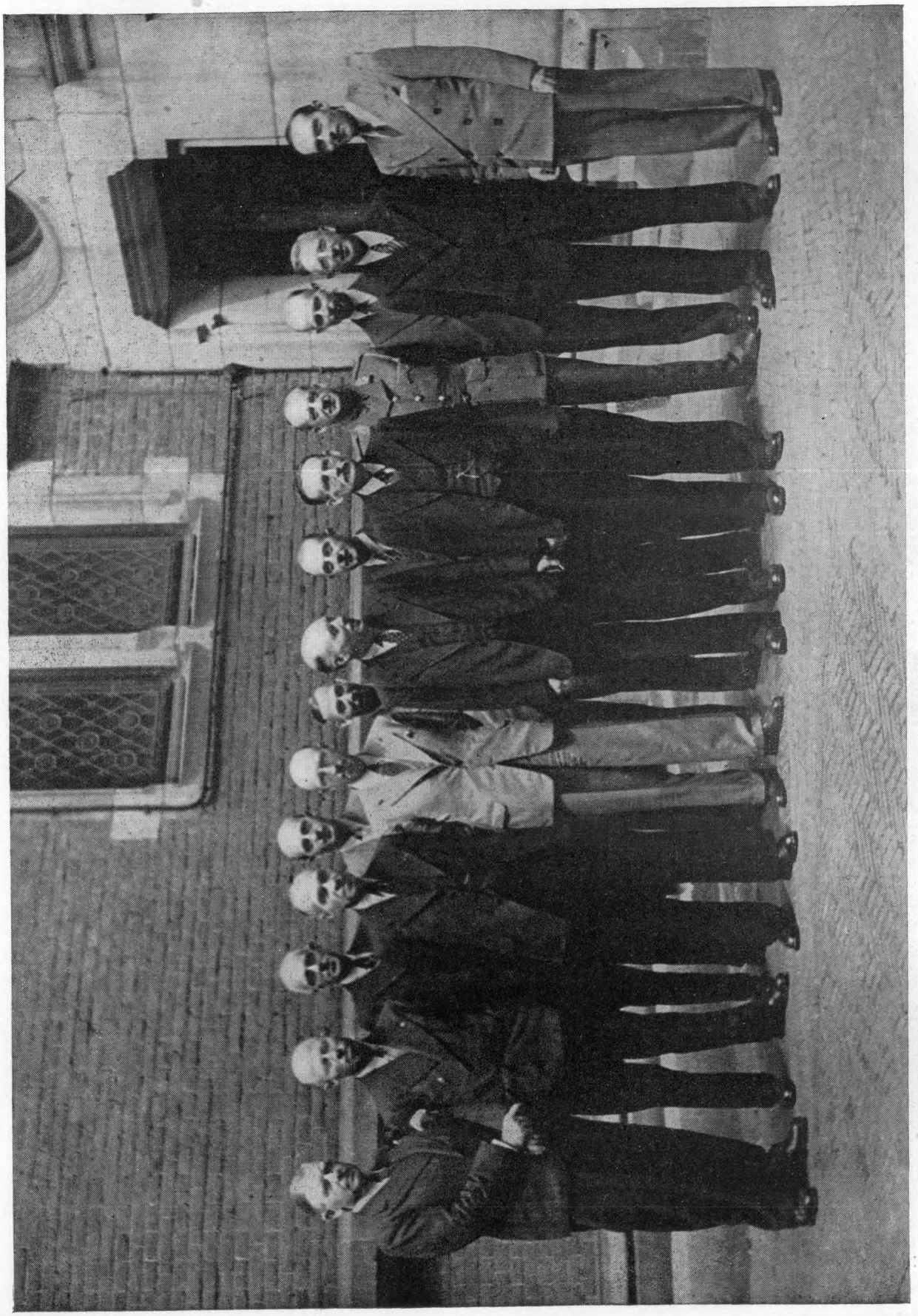

DE NIEUWE REGEERING. Van links naar rechts: J. M. de Booy (Marine, Scheepvaart ad int.); Dr. L. J. M. Beel (Binnenl. zaken); Ir. Th. S. G. J. M. van Schaik (Verkeer en Energie); Prof. Dr. J. H. A. Logemann (Overzeesche Gebiedsdeelen); S. L. Mansholt (Voedselvoorz., Landbouw en Visscherij); Prof. Mr. P. Lieftinck (Financiën); Ir. H. Vos (Handel en Nijverheid); Prof. Ir. W. Schermerhorn (Minister-President, Alg. oorlogvoering); Mr. H. A. M. T. Kolfschoten (Justitie); W. Drees (Sociale zaken); Mr. J. Meynen (Oorlog); Mr. F. N. van Kleffens (Buitenl. zaken); Dr. Ir. J. A. Ringers (Openbare werken) en Mr. J. H. van Royen (Min. z. portefeuille). Op de foto ontbreekt de Minister van

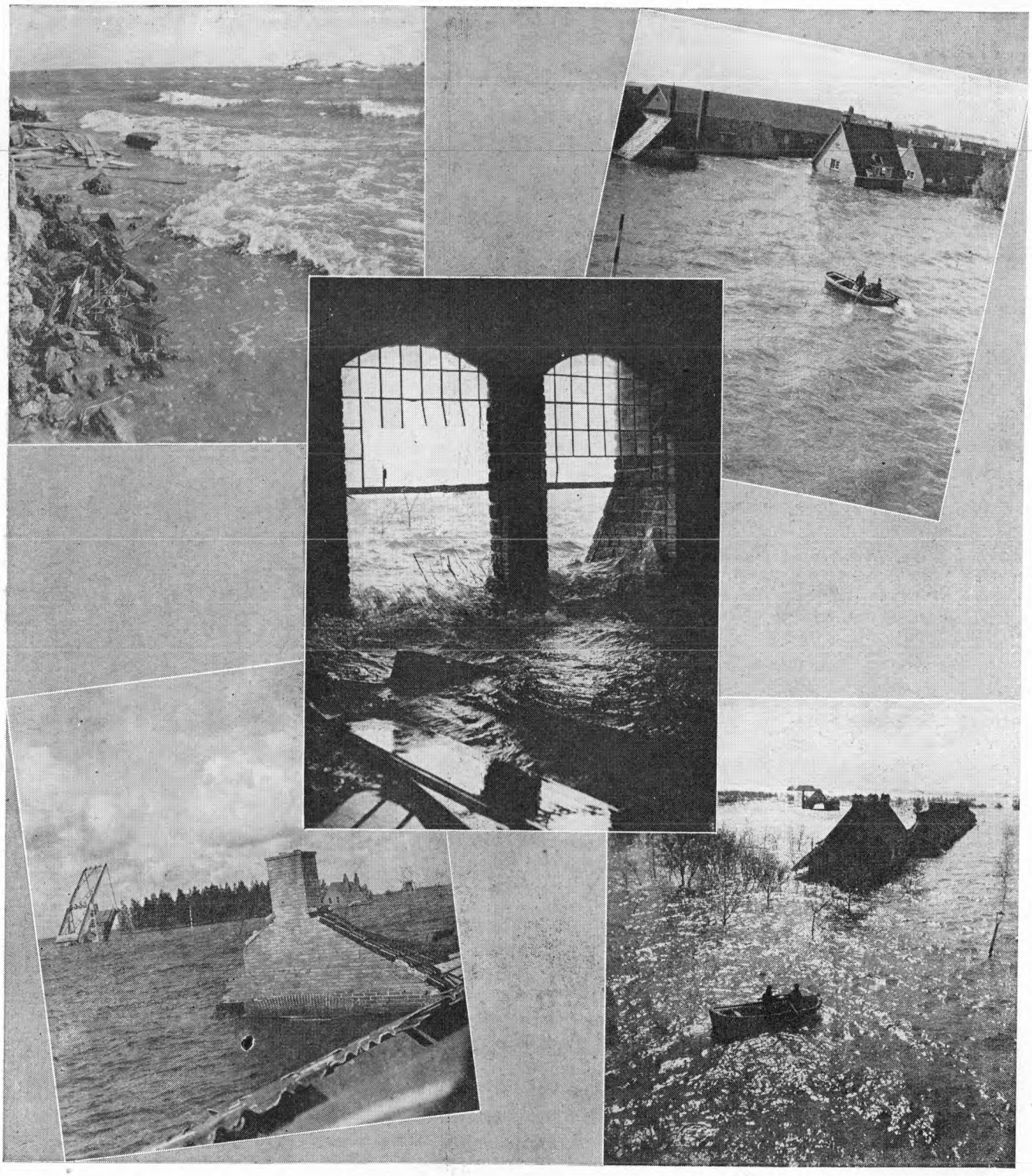

DE OVERSTROOMING IN DE WIERINGERMEER. Wat door jarenlangen moeizamen arbeid was bereikt, werd door de Duitschers in een oogenblik teniet gedaan. Waar eens vruchtbare landerijen lagen, strekt zich nu, zoover het oog reikt, een groote watervlakte uit.
De foto's werden genomen bij het dorp Middenmeer. Links boven: Het gat in den dijk. In het midden: Interieur van de kerk van Middenmeer.

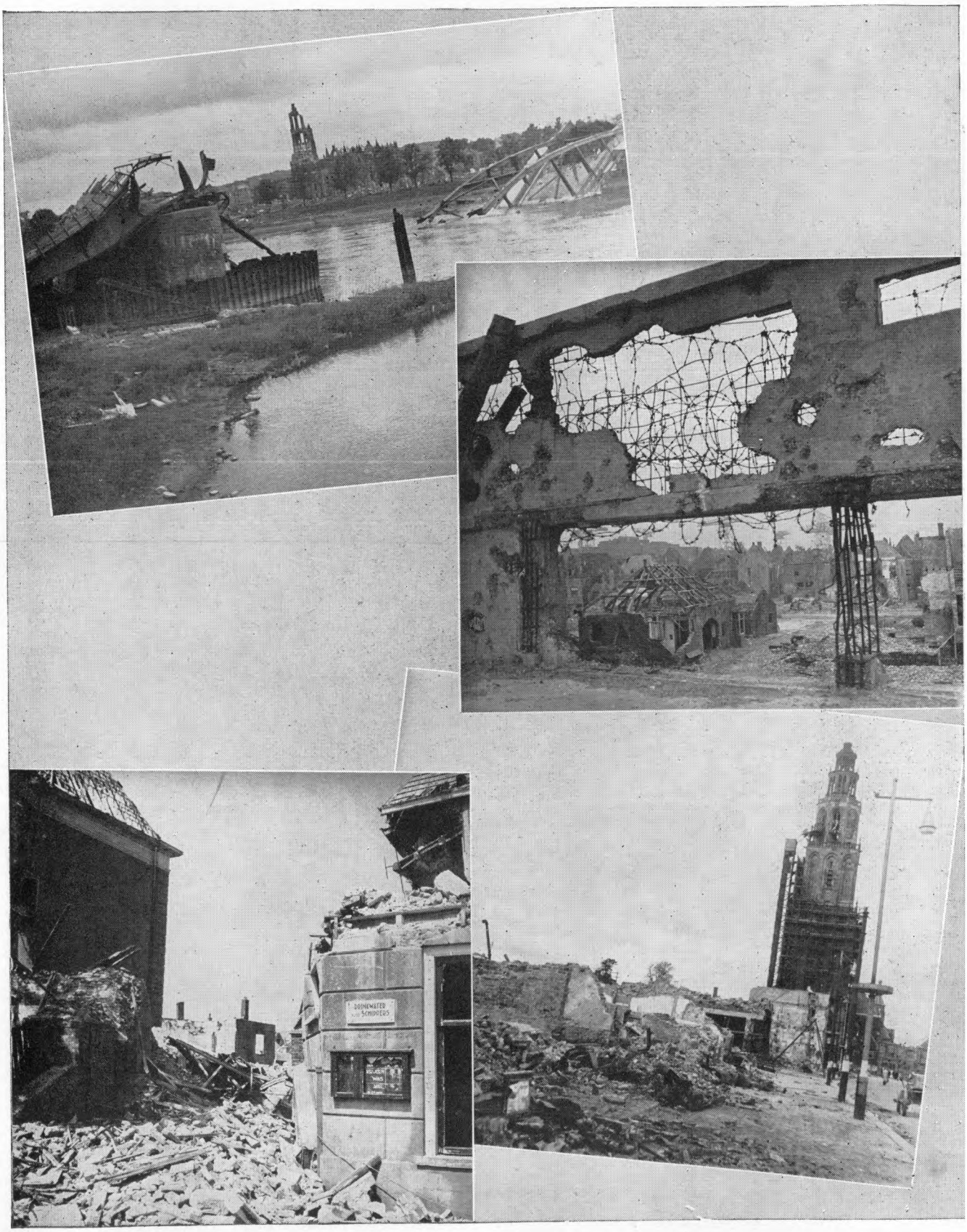

DE BALANS I

Tallooze plaatsen van Nederland zijn zwaar gehavend. 1. Links boven: Brug bij Arnhem, op den achtergrond, de verwoeste stad me
Eusebiuskerk 2. Vlissingen, gezicht vanuit een kapotgeschoten onderdeel van de „Atlantik-Wall". 3. Tiel: waar eens de waterpoor

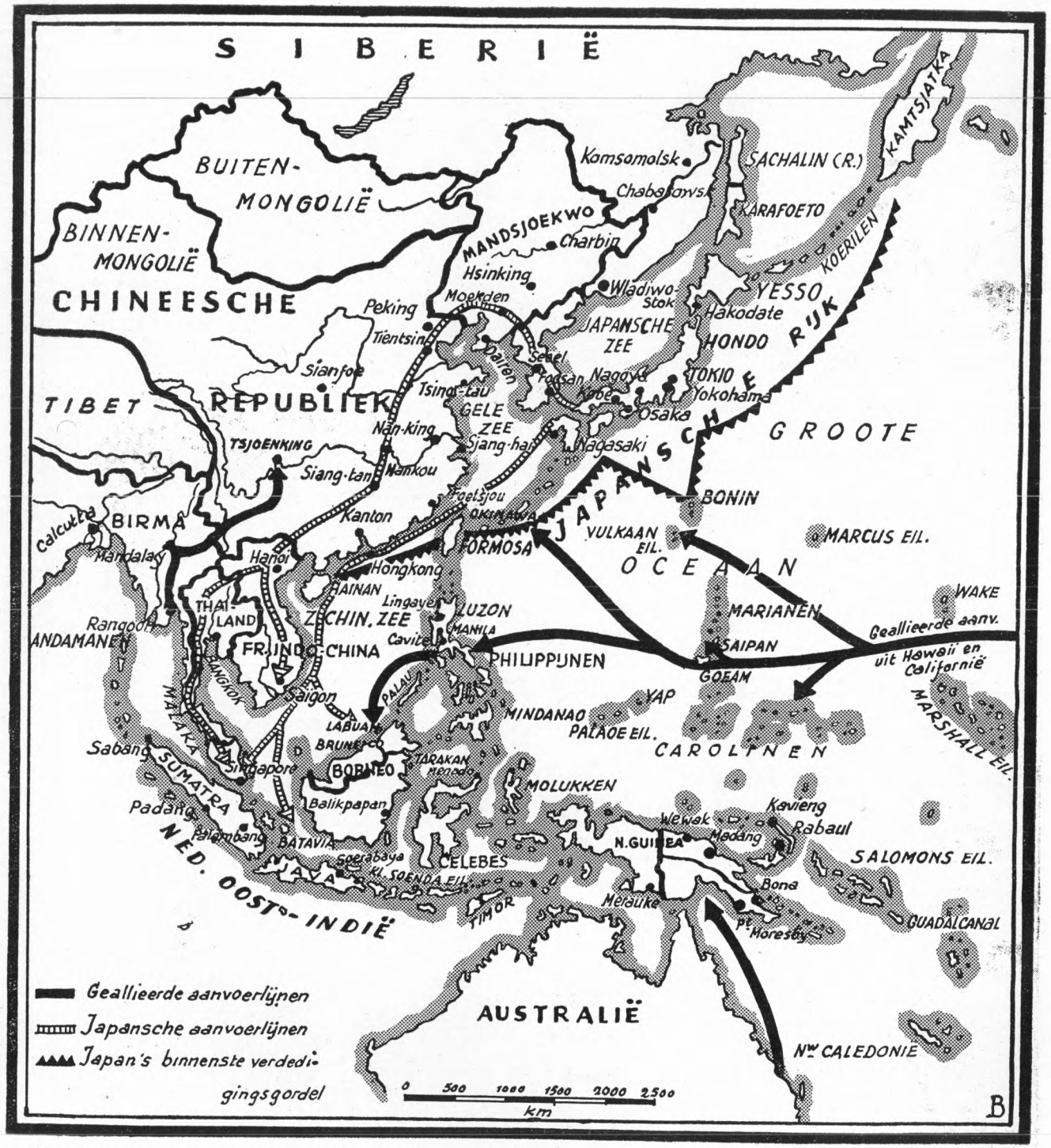

Overzichtskaart van het Strijdgebied in het verre Oosten







INTERNEERINGSKAMPEN. In de loodsen aan de Levantkade te Amsterdam en in het voormalige Duitsche Kamp te Vught huizen thans N.S.B.ers en collaborateurs. Boven: Amsterdam: Gedetineerden helpen bij het aanvoeren van steenen, noodig voor den bouw van waschgelegenheden, enz. Onder: Vught: Achter tralies. Strafexercitie onder toezicht van de stoottroepen.
(foto: Anefo/Presser/de Jong)

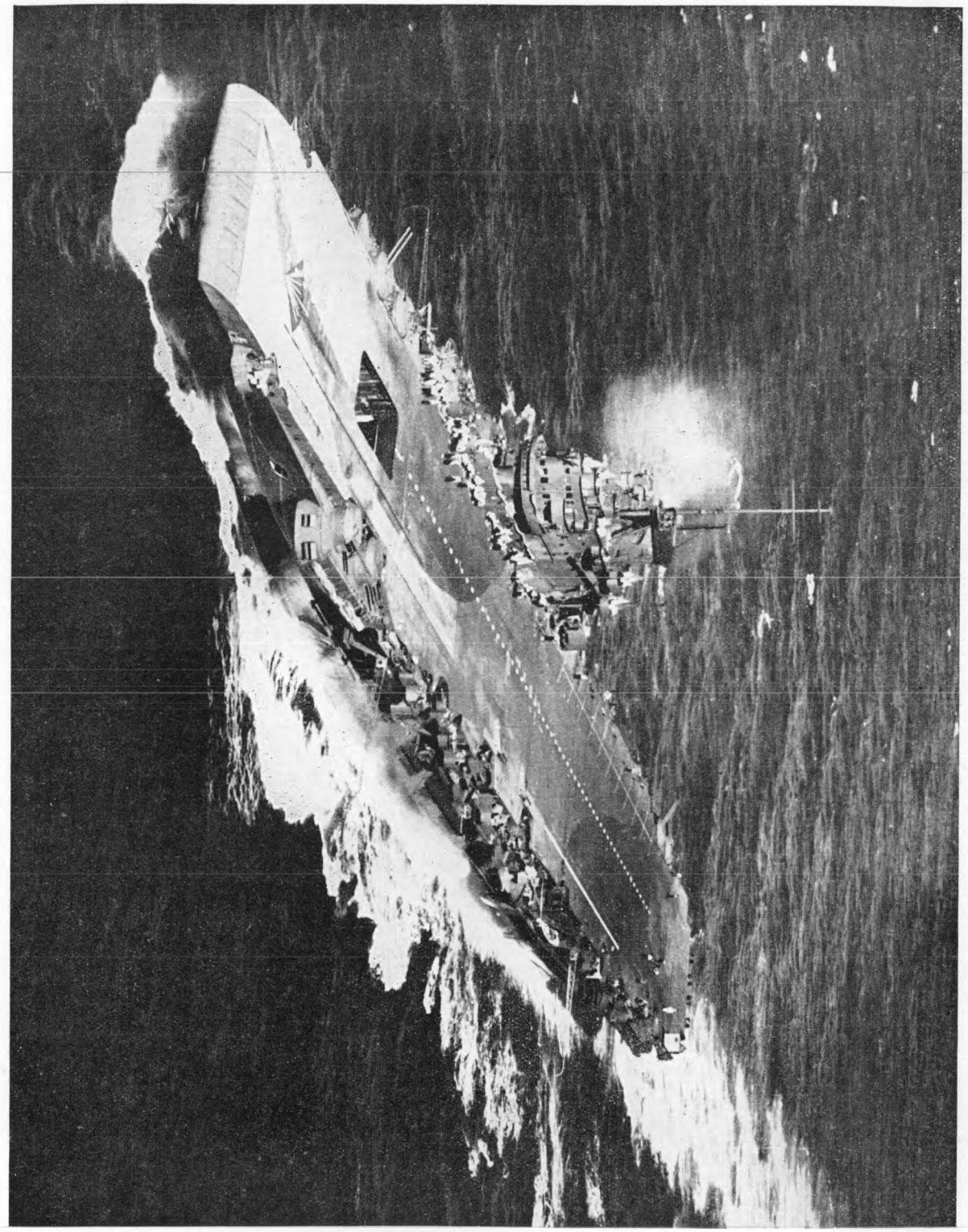

In den strijd tegen Japan wordt in toenemende mate gebruik gemaakt van vliegdekschepen. De foto vertoont het Engelsche vliegdekschip „H.M.S. Victorious" op weg naar het oorlogsgebied in den Grooten Oceaan.

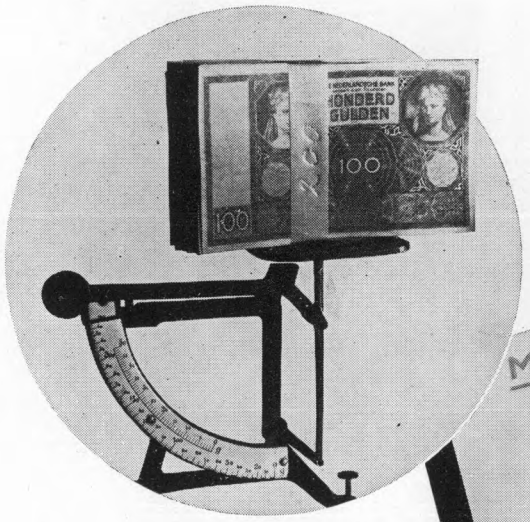

MINISTERIE VAN FINANCIEN

Inlevering van bank- en munt-biljetten van f100

AAN HET NEDERLANDSCHE VOLK

De geldovervloed moet ten spoedigste worden ingeperkt. Technische factoren maken het helaas onmogelijk de bedoelde maatregelen in één keer in haar geheel ten uitvoer te leggen. Als eerste maatregel heeft de Regeering derhalve tot het volgende besloten:

De bank- en muntbiljetten van f.100.— verliezen met ingang van 9 Juli 1945 de hoedanigheid van wettig betaalmiddel en worden buiten omloop gesteld. Ieder kan zijn biljetten tot uiterlijk Vrijdag 13 Juli inleveren bij een handelsbank of boerenleenbank. De bank opent voor het bedrag der ingeleverde biljetten een rentelooze rekening, die vervolgens geblokkeerd blijft.

Het is de bedoeling der Regeering dat men al dadelijk met het saldo der geblokkeerde



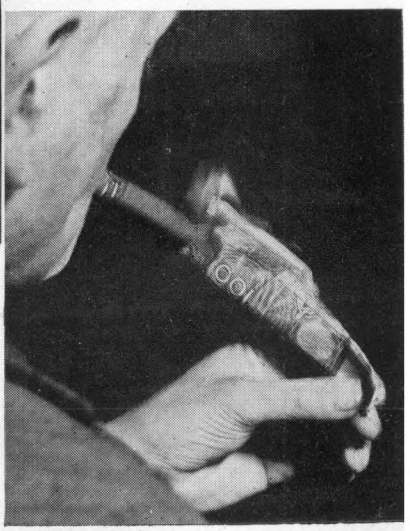

MONETAIRE ZUIVERING: Twee honderd briefjes van 100 gld. hebben aan oud papier een waarde van . . . één cent. Werd er aanvankelijk een levendige handel in „honderdjes" gedreven, de prijs daalde spoedig tot 10 gulden en minder. Vele „Zwarte Pieten" weten geen raad en wachten met angst de volgende maatregelen af en . . . het oogenblik dat zij weer aan het werk zullen moeten gaan.

Keesings Historisch Archief No. 736
Archief van 22 - 28 Juli 1945

BALANS II

DE BETUWE. Boven van l. naar r.: Puinruimen te Opheusden; Wat er van het mooie kerkje te Haalderen overbleef; Spoorwegovergang te Kesteren. Beneden, van l. naar r.: Vernielde kerk te Ochten; stelling in de ruïnes van het kasteel bij Hemmen; vrijwilligers ruimen lijken.

6380b



NEDERLAND EN DE OORLOG TEGEN JAPAN. Boven van l. naar r.: Luitenant-kolonel Max van Haselen, commandant van het 18e Medium Bomber Squadron geeft zijn orders; De machinegeweren van een Mitchell-Bommenwerper worden nagezien. Beneden van l. naar r.: Conferentie van militaire en burgerlijke autoriteiten te Joka (Febr. 1945); Amerikaansche verpleegsters bezoeken een N.I.C.A.-ziekenhuis op Biak.











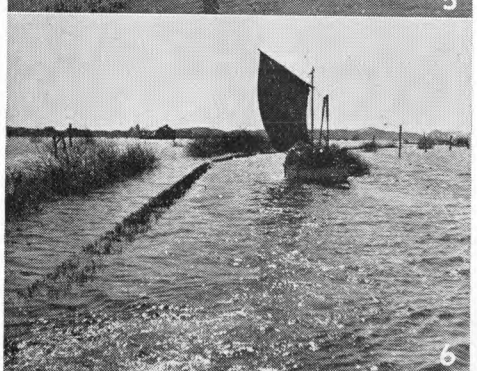



HET OVERSTROOMDE LAND VAN WALCHEREN.

1. Water zoover het oog reikt. 1a. Gezicht uit den toren van Meliskerke. 2. Het dichten van het gat in den dijk. 3. Vertrek uit Vlissingen. 4. De vaarroute is afgepaald. 5. 6. Waar eens auto's reden 7. Herstel van den dijk.





TERUG IN HET VADERLAND.

Na een afwezigheid van 5 jaren zijn Prinses Juliana en de Prinsesjes Beatrix, Irene en Margriet in Nederland aangekomen.





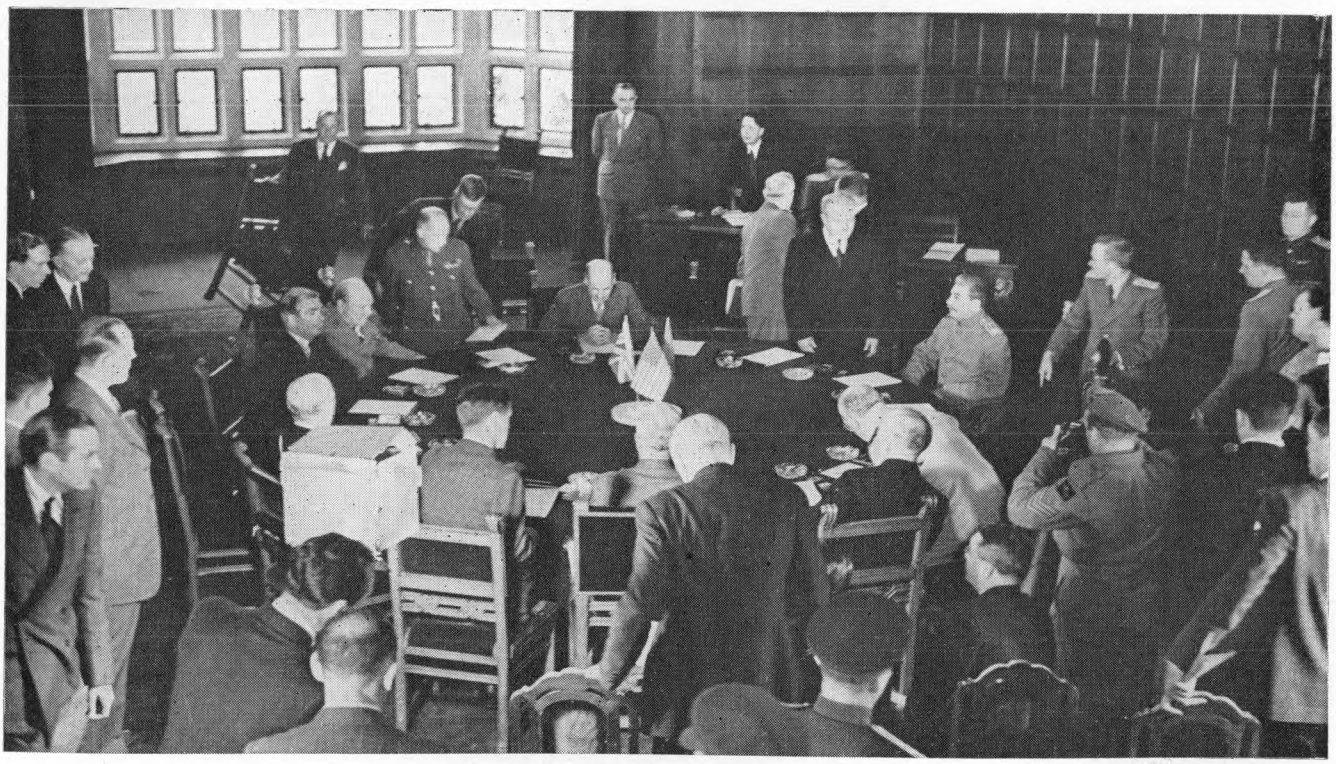

DE CONFERENTIE TE POTSDAM

Aan de ronde tafel in „Sans Souci" beslisten de „Big Three" over het lot van Europa. De eerste ontmoeting had plaats op 17 Juli. De slotzitting op 2 Augustus.

1 De Engelsche Premier Churchill brengt voor den aanvang der besprekingen een bezoek aan den President der V.S. Truman.
2 C. R. Attlee, die aanvankelijk als toeschouwer de conferentie bijwoonde, kwam als Engelsch Minister-President terug in Potsdam; hij wordt hier begroet door Truman. Zittend: de nieuwe Engelsche Minister van Buitenlandsche Zaken: Bevin.
3 De conferentietafel: men ziet hier o.a.: Eden, Churchill, Attlee, Molotof en Stalin, met den rug naar den lezer Byrnes en Truman.

(Fot. resp. Sheaf - Planet/A.B.C. Press)

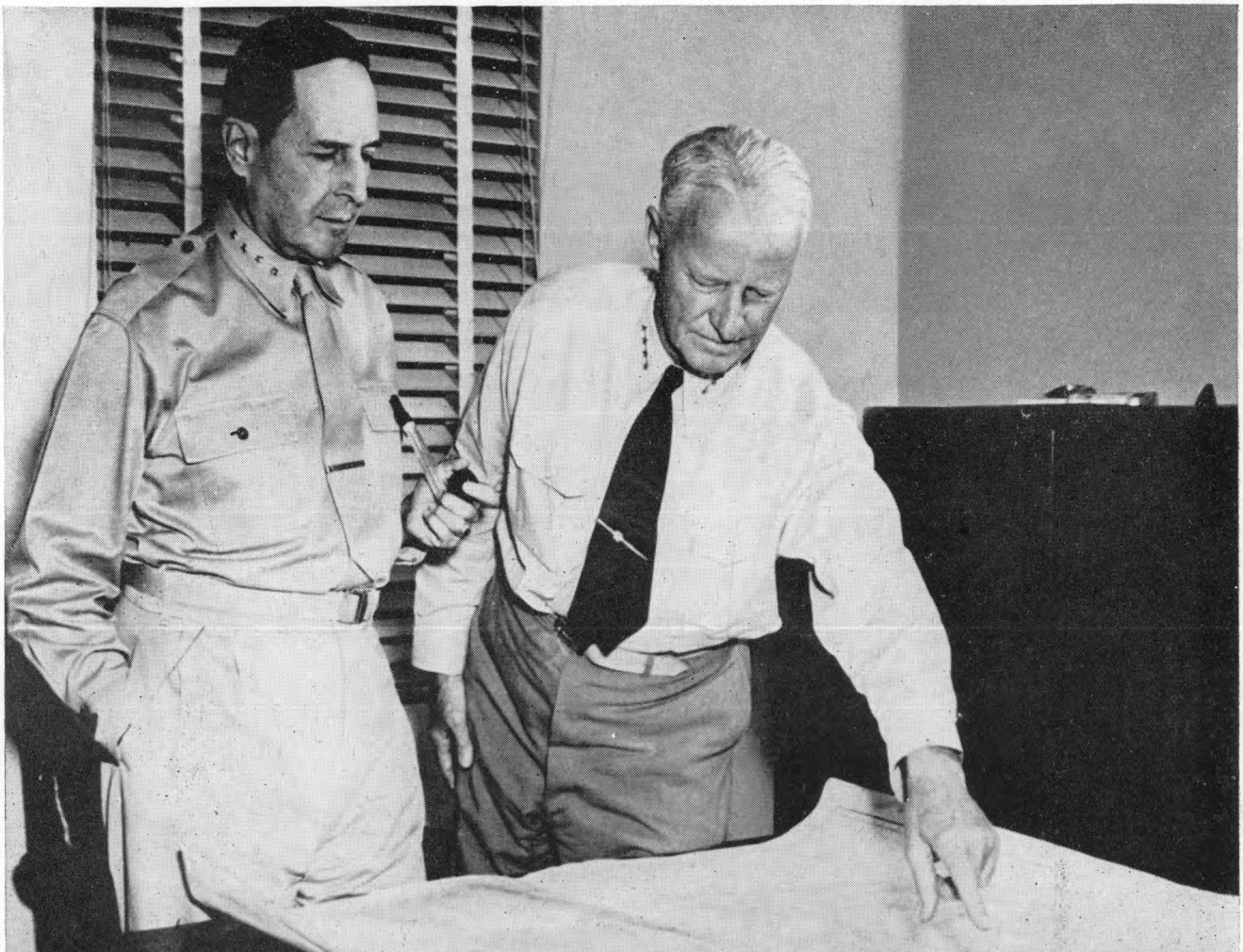





De Opperbevelhebbers in het Verre Oosten. Boven v. l. n. r. Gen. Douglas Mac Arthur: geallieerde Opperbevelhebber der gebieden in de Z. W. Pacific en Opperbevelhebber van het leger in de Pacific; Adm. Chester Nimitz Opperbevelhebber ter zee in de Pacific en Opperbevelhebber van de Pacific vloot.
Beneden v. l. n. r.; Generalissimus Tsjiang Kai Tsjek; Adm. Lord Louis Mountbatten opperbevelhebber Z. O. Azië.



Ook Limburg werd het oorlogsgeweld niet bespaard. Boven en beneden links: Opnamen van het zwaar gehavende Venlo; beneden rechts: R. K. Kerk te Roermond.
(Foto - Anefo)

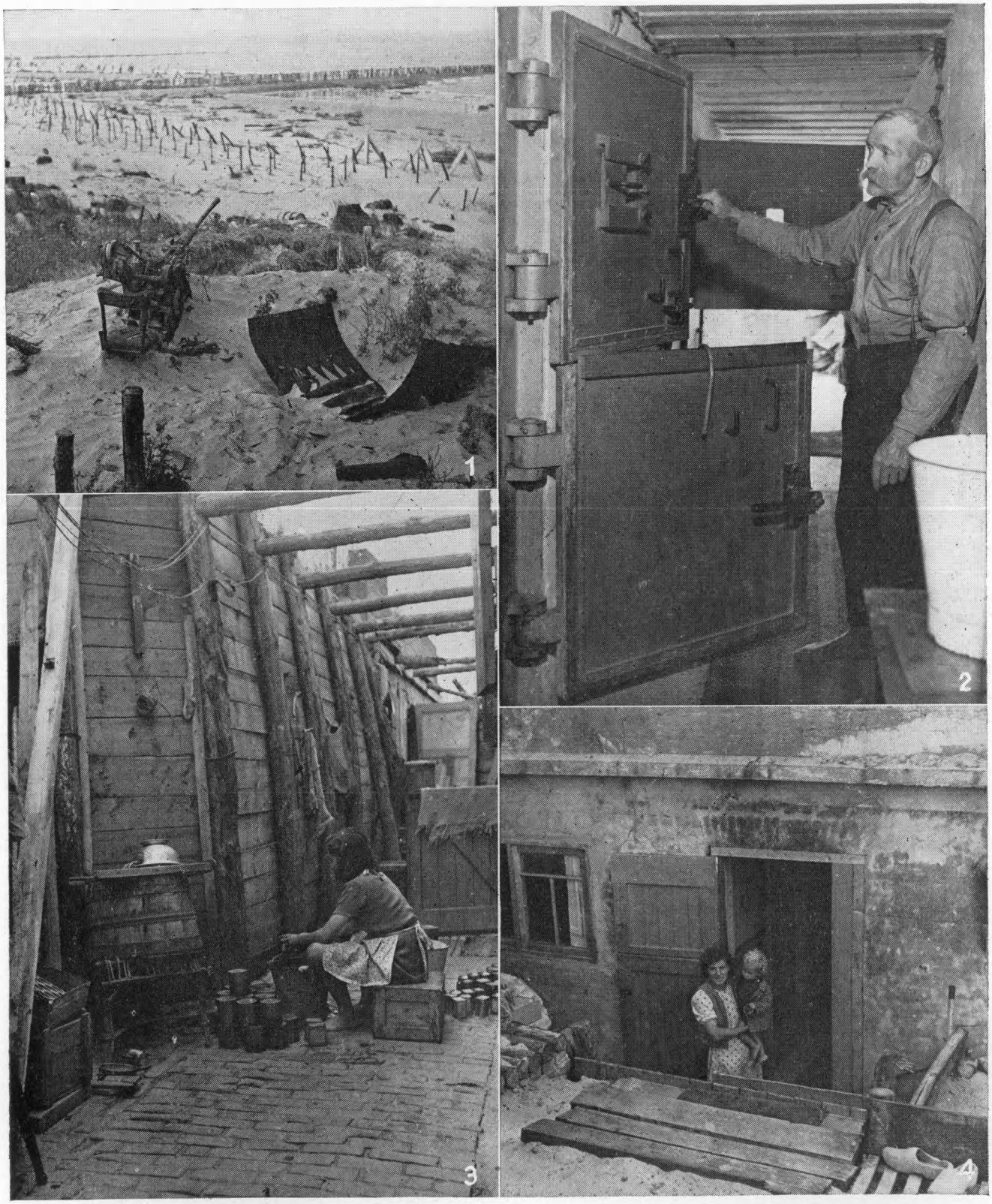

BUNKERSTAD BIJ BRESKENS. Ook Zeeuwsch-Vlaanderen heeft zijn tol betaald aan den oorlog. Bij Breskens, waar vele huizen verwoest zijn, wonen talrijke gezinnen in de door de Duitschers gebouwde bunkers. 1. Het strand bij Breskens. 2. Zware stalen deuren sluiten de bunkerwoningen af. 3. Straatje in Bunkerstad. 4. Aan de huisdeur.

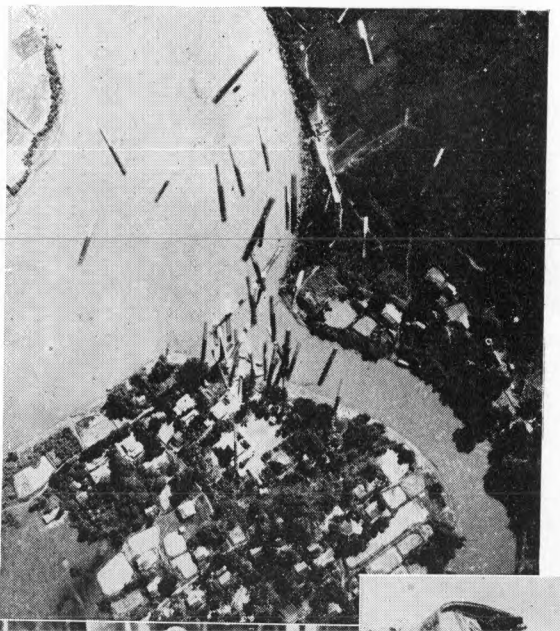







Eenige foto's van het oorlogsterrein in het verre Oosten, waar nu de strijd ook gestaakt is.

1 Brandbommen op een dorpje in Birma.

2 Twee leden van de Britsch-Indische genietroepen aan de lunch bij hun z.g. Bulldozer.

3 De bergingstations der genie maakten gebruik van olifanten; een verongelukt vliegtuig wordt geborgen.

4 De natuur was vaak een even erge vijand als de Japs: een rivier nabij Rangoon wordt overgestoken.

(foto Shaef)



Jhr. Mr. A. W. L. Tjarda van Starkenborch Stachouwer, de onlangs uit Japansche gevangenschap bevrijde Gouverneur-Generaal van Ned. O. Indië

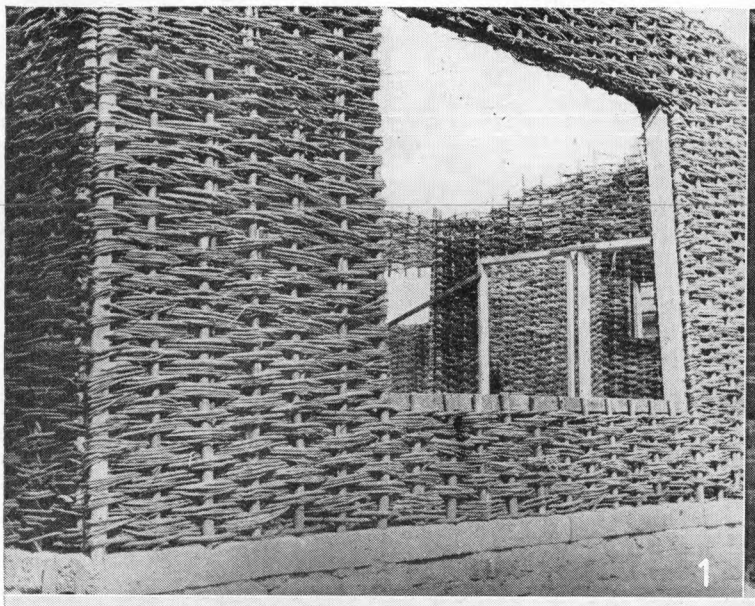

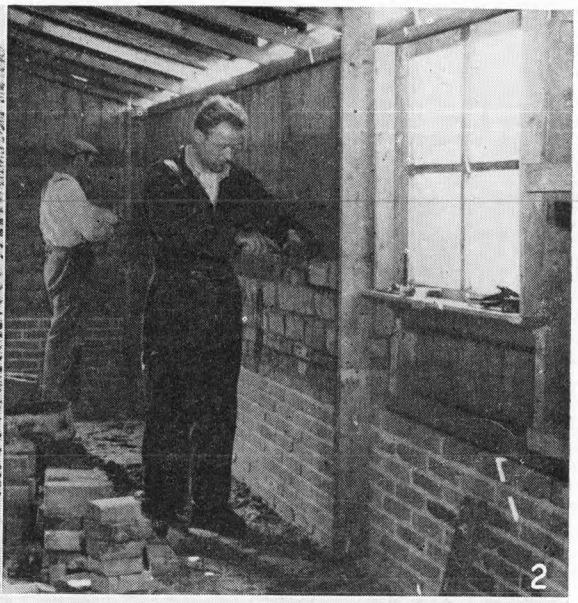

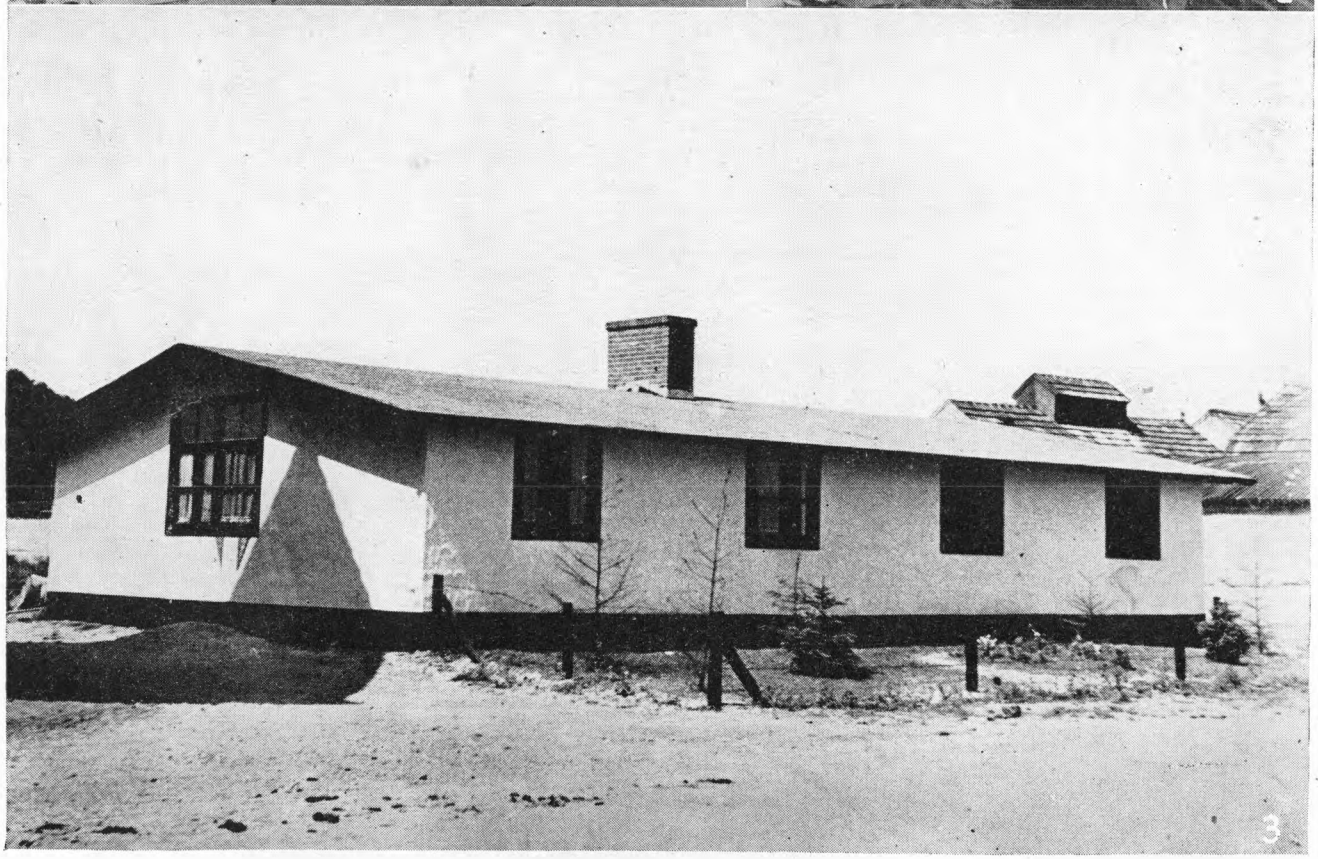

NOODWONINGEN IN AANBOUW: De Afd. Volkshuishouding van het M.G. heeft in de omgeving van Eindhoven bij wijze van proef eenige tientallen noodwoningen laten bouwen. De woningen bevatten een z.g. woonkeuken en twee tot drie slaapkamers. 1. Een z.g. biezenwoning in aanbouw. 2. Interieur van een ander type. 3. Een reeds bewoonde noodwoning.





Veldmaarschalk Montgomery bracht op 1 September een bezoek aan Amsterdam. Boven: verpleegsters bieden bloemen aan; achter den Maarschalk min.-pres. Schermerhorn en Z. K. H. Prins Bernhard. Beneden: Burgemeester F. de Boer begroet den Maarschalk; naast dezen, min.-pres. Schermerhorn.

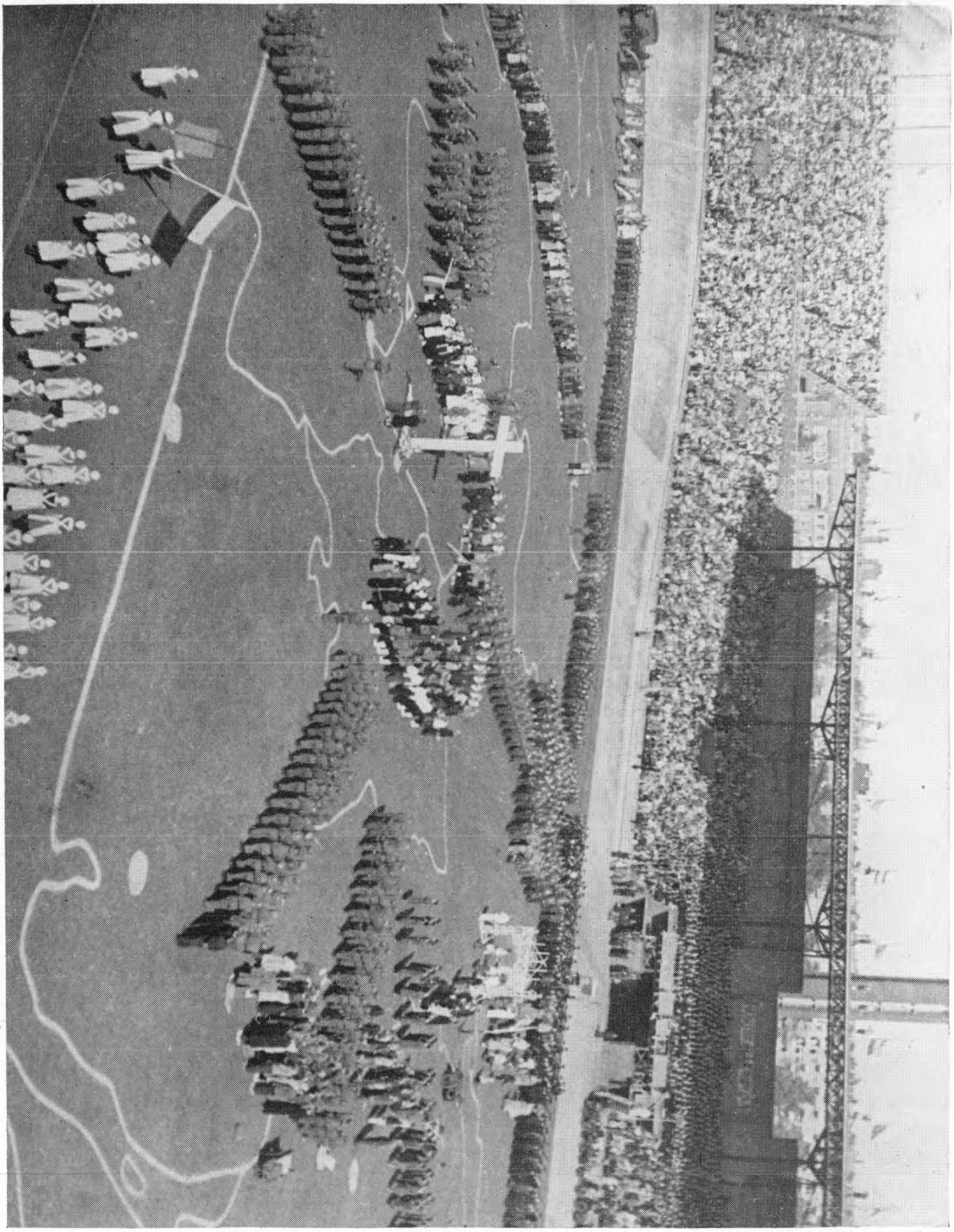

Op 31 Aug. werd in het Olympisch Stadion te Amsterdam een herdenkingsspel opgevoerd, samengesteld door Carel Briels en A. den Doolaard. De foto geeft weer de Apotheose: Het moment van stilte na de kranslegging aan den voet van het kruis door het Prinselijk Paar.

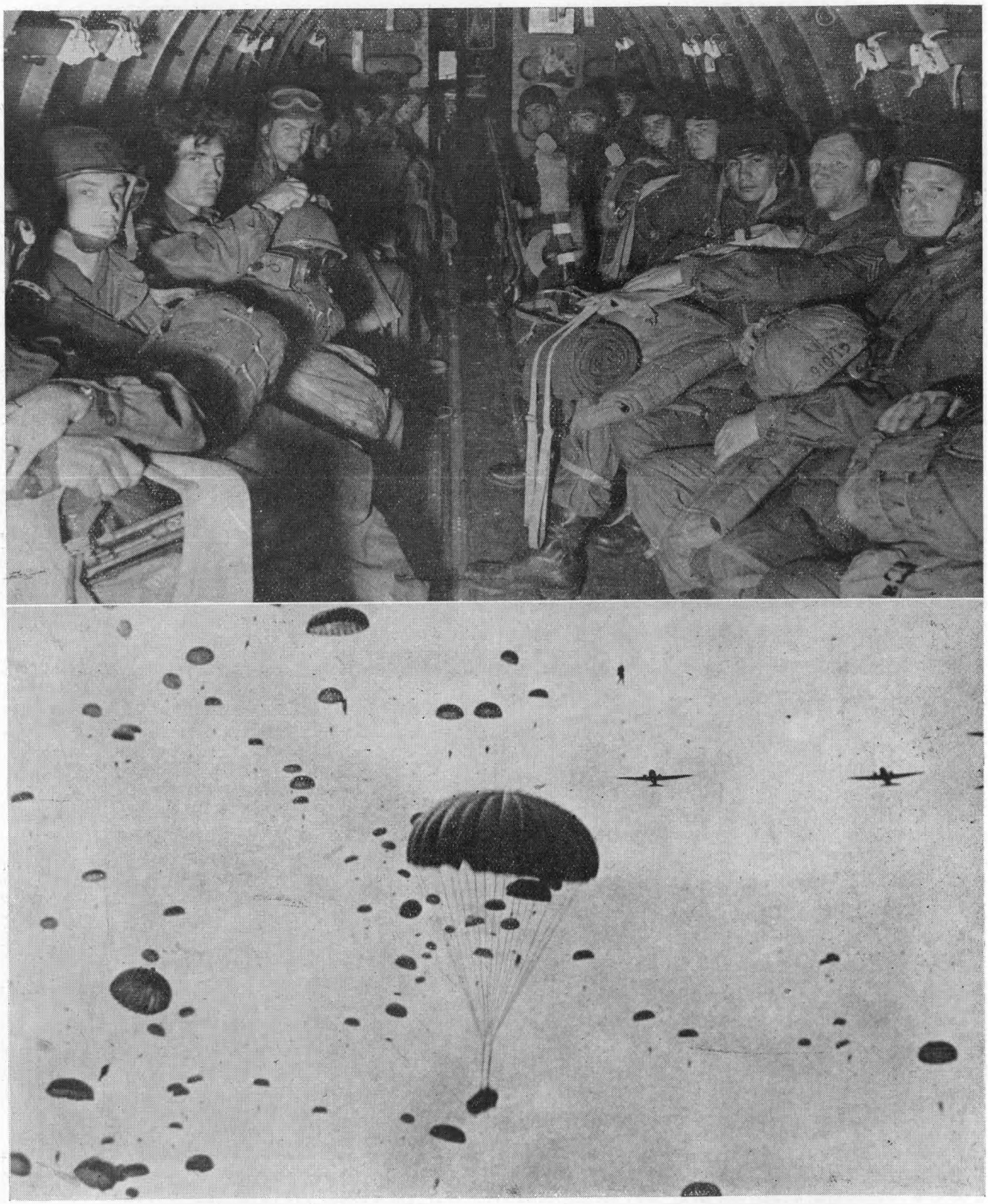

Herinnering aan den slag om Arnhem. Op 17 September 1944 landde bij Arnhem de eerste Britsche luchtlandingsdivisie. Parachutisten op weg naar hun doel.

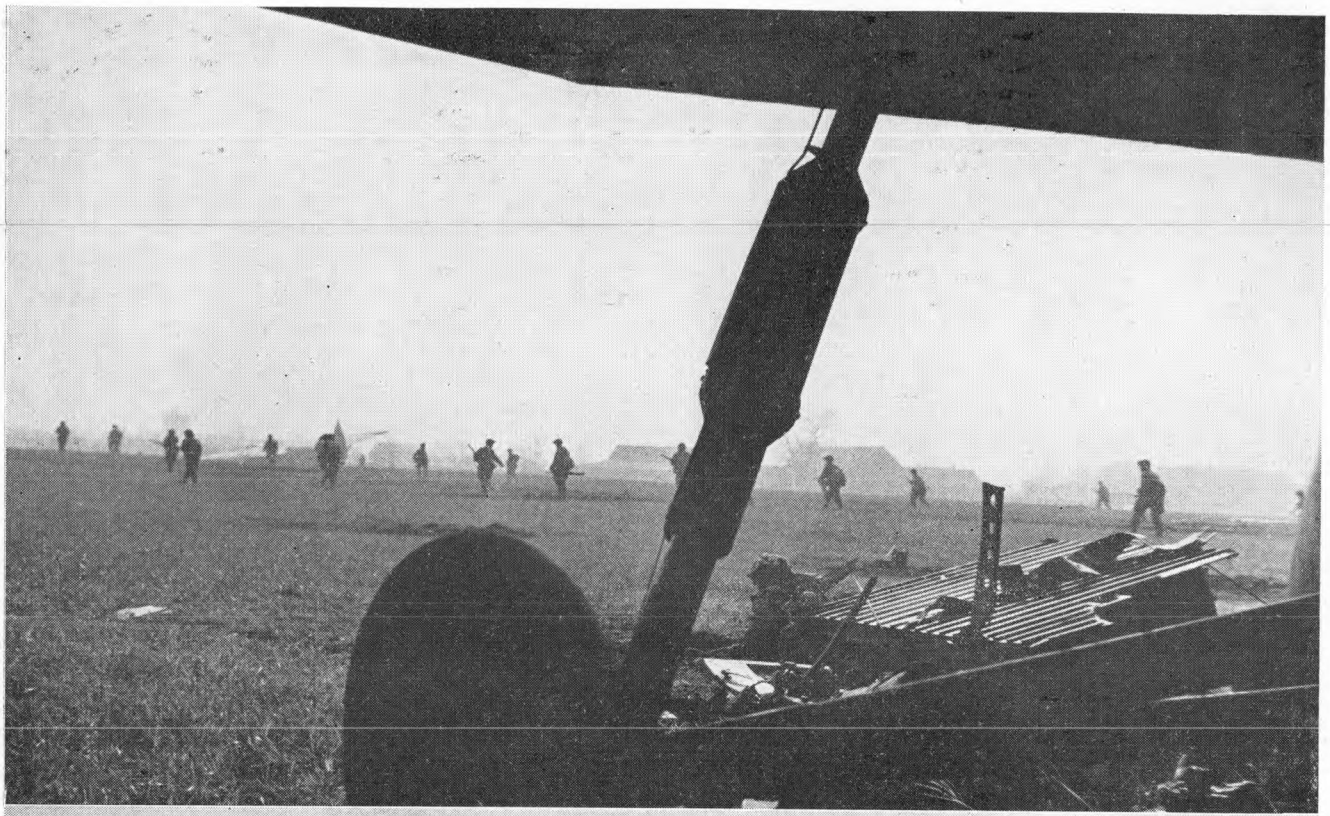

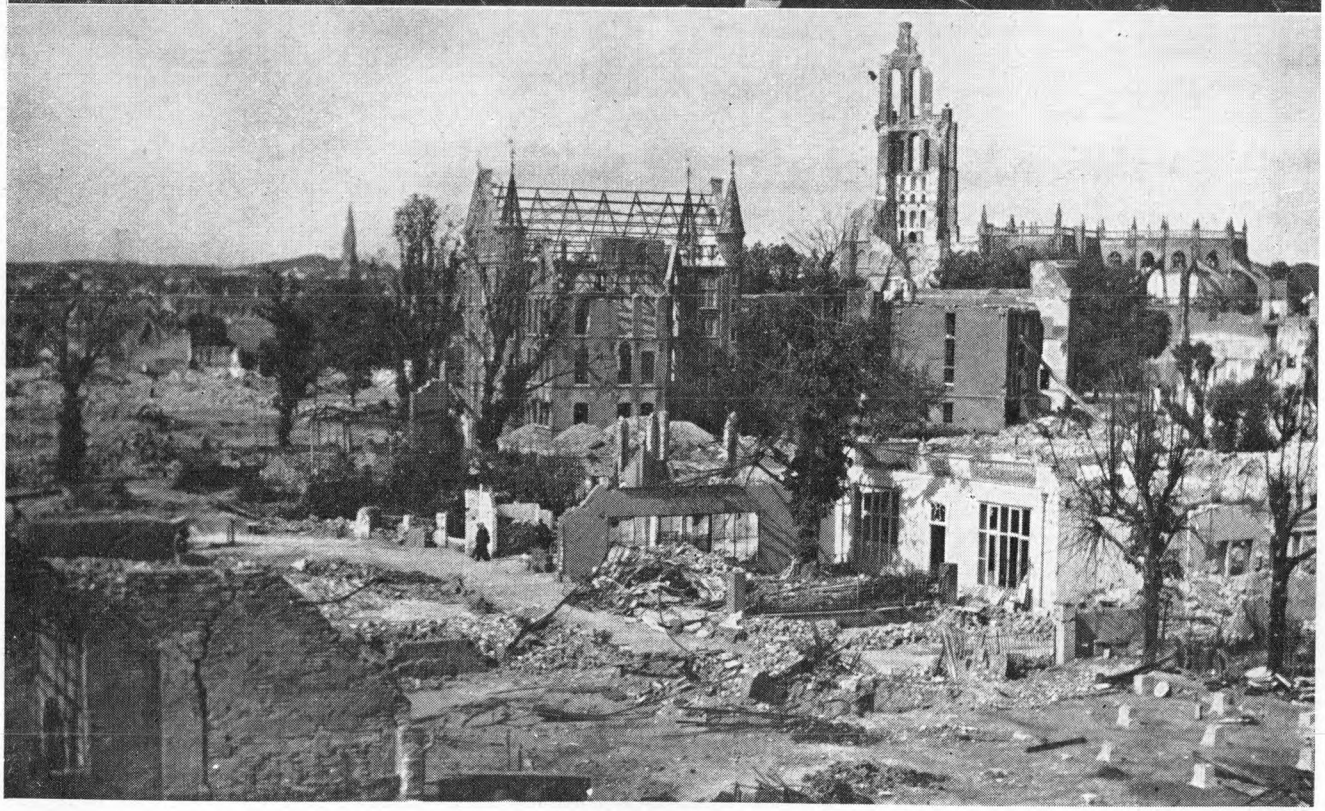

Na een week van felle gevechten, waarbij geheel de wereld in angstige spanning wachtte op de beslissing, moesten de Britten op 25 September 1944 weg trekken van het zwaar gehavende Arnhem. De Noordwestelijke provincies van Nederland gingen den laatsten winter van honger en naziterreur in.

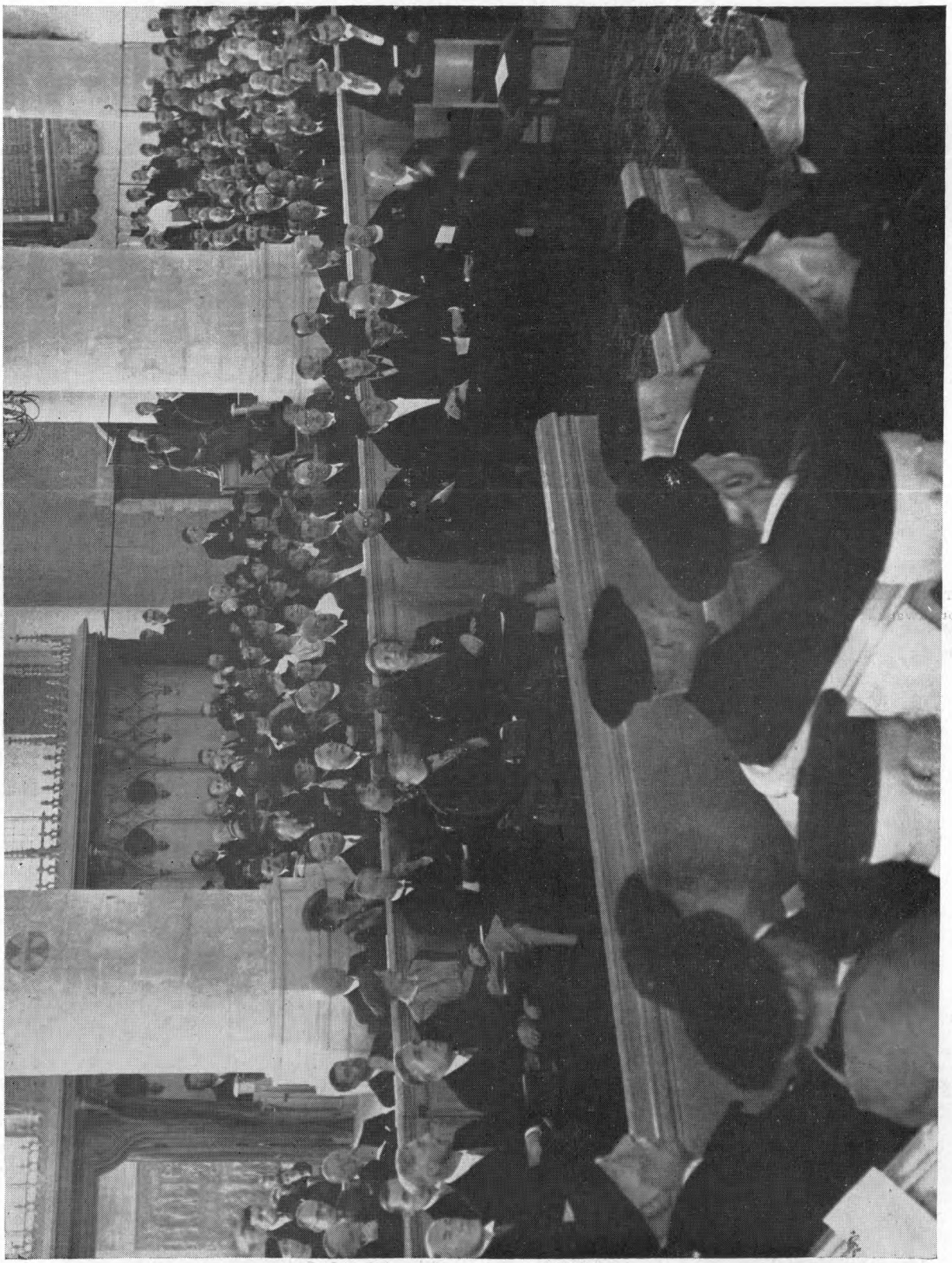

HEROPENING VAN DE LEIDSCHE UNIVERSITEIT: H.M. de Koningin en H.K.H. Prinses Juliana waren aanwezig. Een overzicht van de Pieterskerk tijdens een rede van den rector-magnificus, prof. dr. W. van der Woude. (foto Aneto/Blazer)



Nu het proces Bergen-Belsen begonnen is (zie pag. 6444) wordt de aandacht weer gevestigd op het lijden van millioenen menschen die ten prooi vielen aan het nazi-beest. Bovenstaande foto werd genomen na aankomst op 4 April 1945 van de beroemde Amerikaansche „fourth Armored Division" in het SS-moord-kamp te Ohrdruf bij Gotha: voor hun vlucht schoten de SS bewakers alle Tsjechische, Russische, Belgische en Fransche gevangenen, die te zwak waren om te loopen, neer.

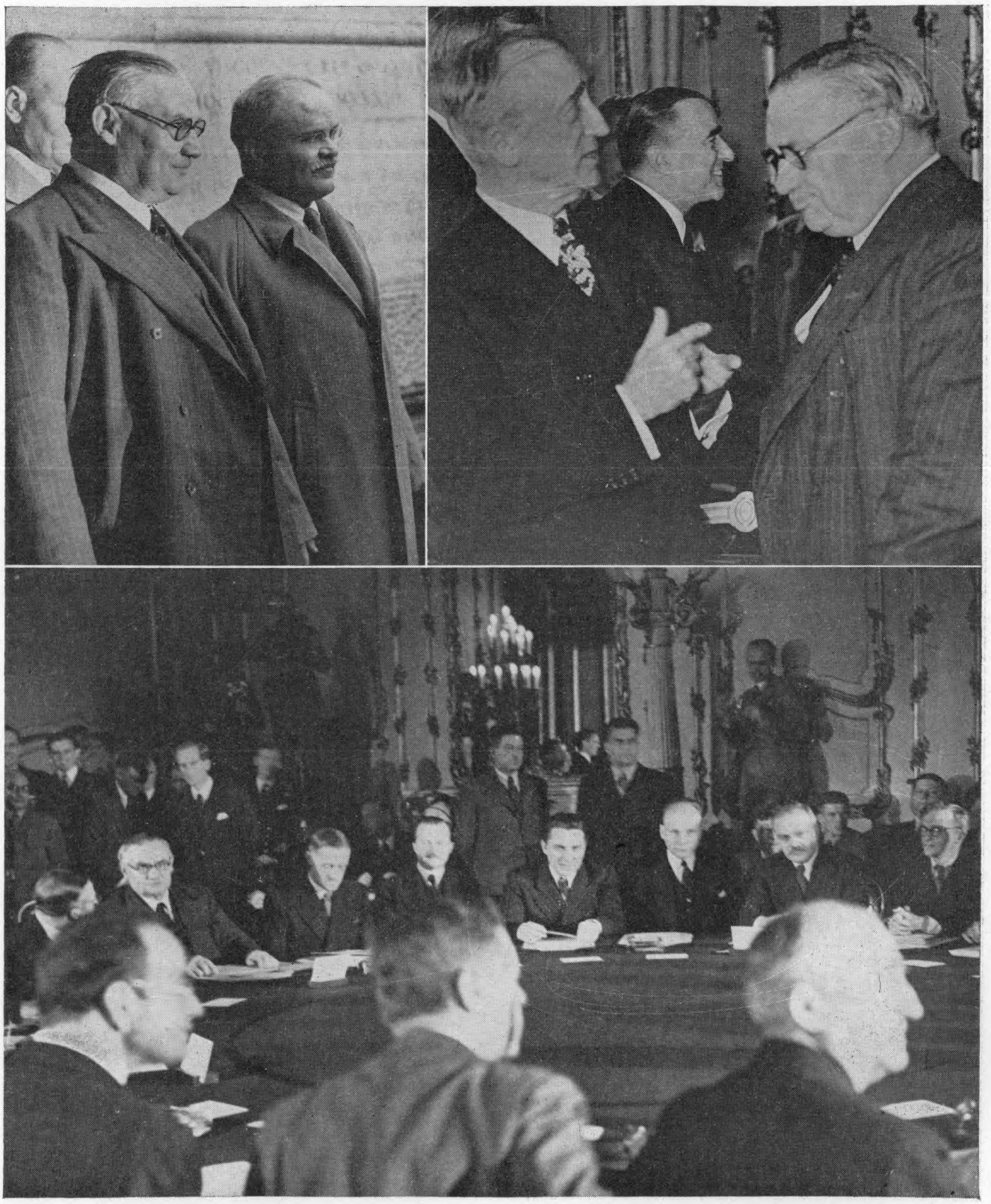

De conferentie van ministers van Buitenlandsche Zaken te Londen. Boven van l. naar r.: Bevin (Engeland) en Molotov (Rusland); daarnaast Byrnes (Amerika) in gesprek met Bevin; op den achtergrond Bidault (Frankrijk). Onder: overzicht van de rondetafel conferentie.
(Foto A.B.C.)

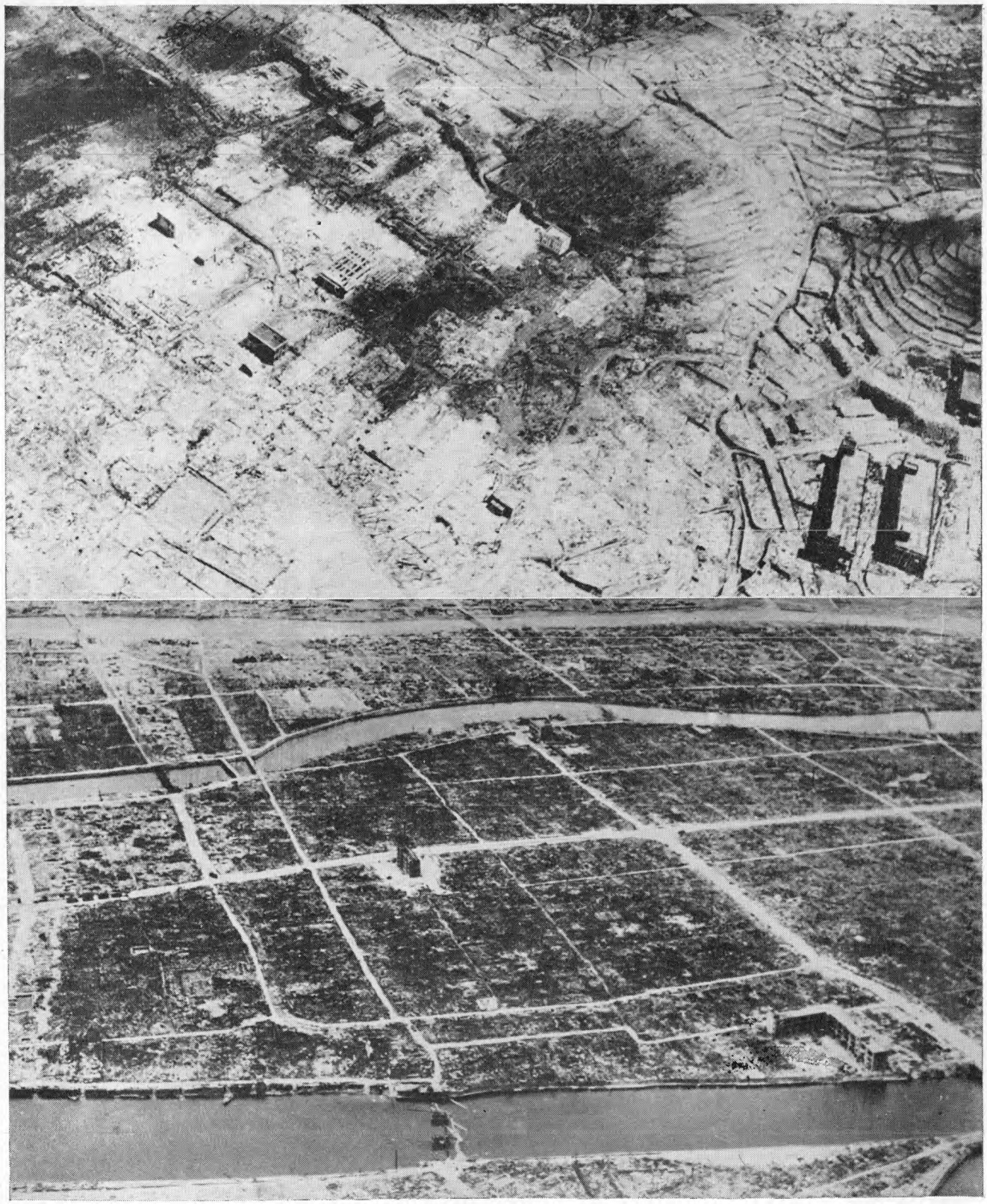

De uitwerking van de Atoombom. Boven: op 6 Aug. 1945 werd de eerste Atoombom geworpen. Hiroshima een Japansch industriecentrum werd er totaal door verwoest. Onder: op 8 Aug. 1945 werd de Jap. haven Nagasaki het slachtoffer. (Foto A.B.C.)

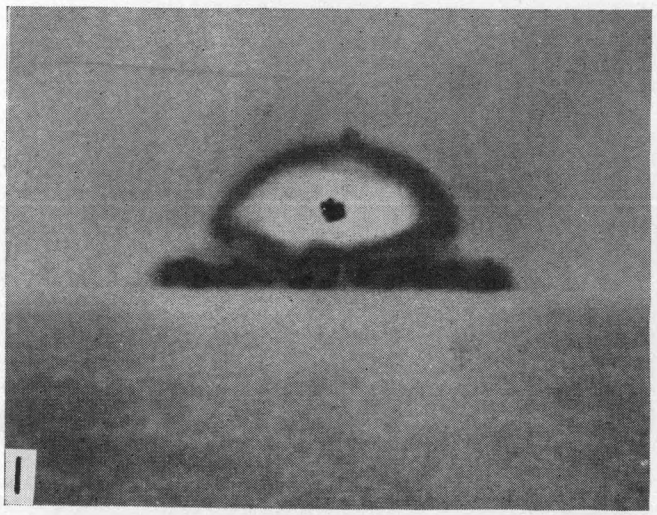

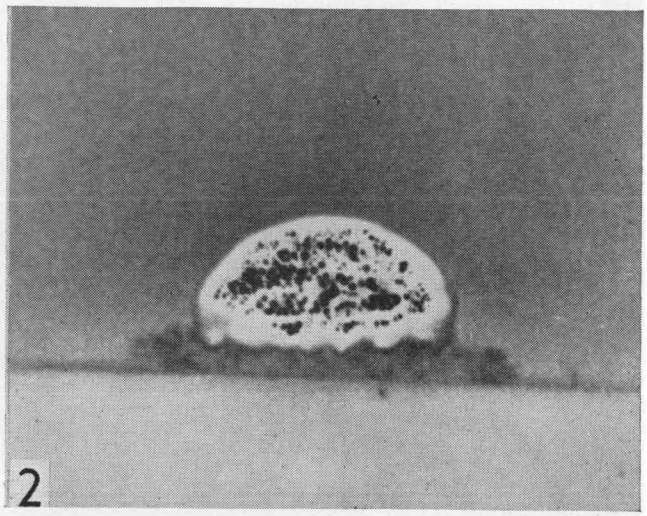

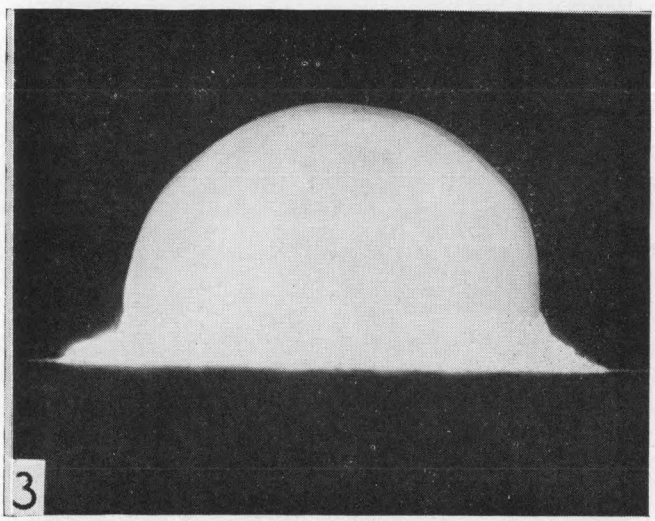

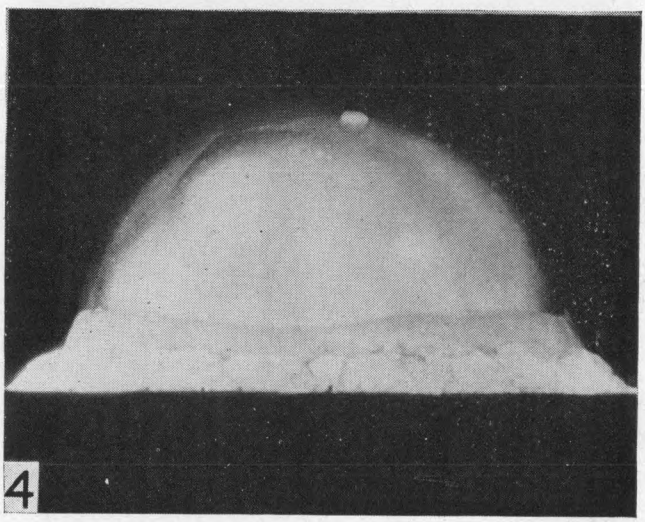

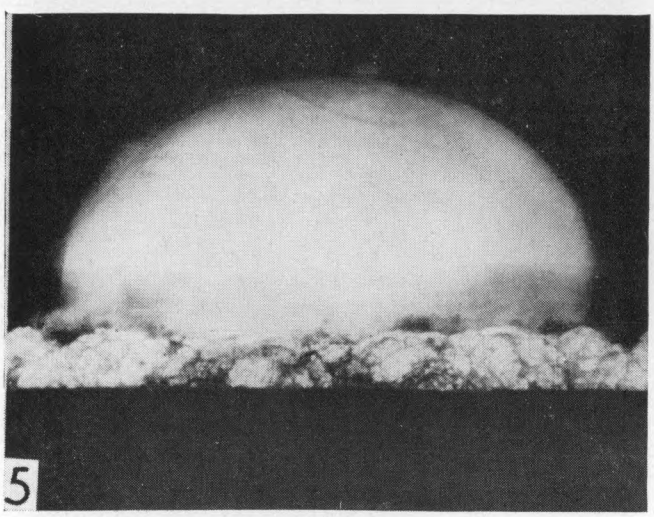

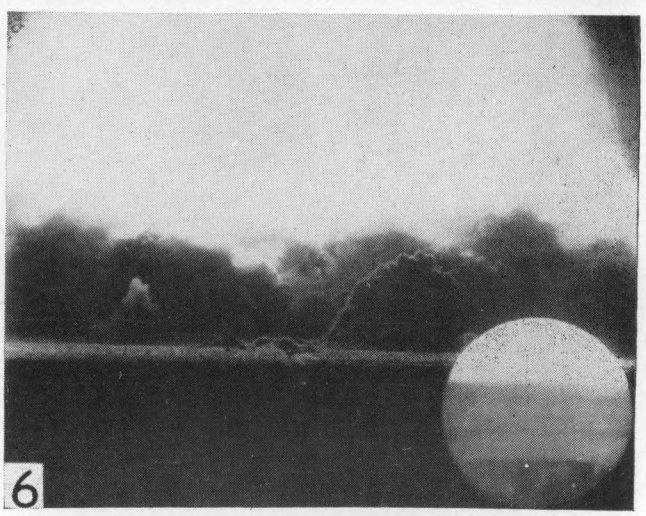

Deze serie foto's, genomen op een afstand van 12,8 km toont de explosie van een atoombom. De foto's werden genomen bij een proefneming in Nieuw Mexico op 16 Juli 1945. De explosie werd nog bemerkt op een afstand van 400 km. (zie ook pag 6455) (Foto A.B.C.)

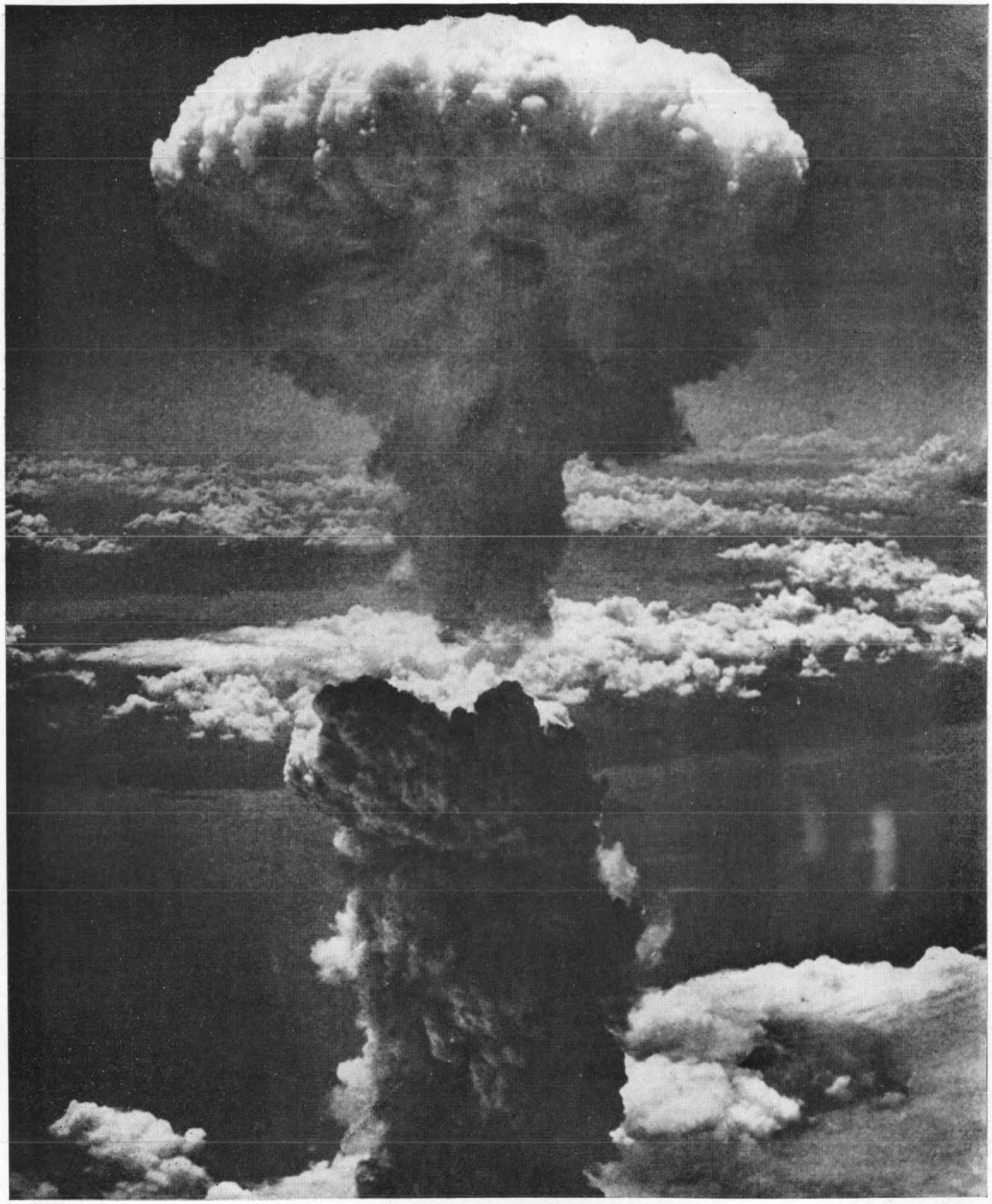

Een dichte rookkolom steeg tot 18.000 meter, nadat op 8 Aug. 1945 een atoombom uitgeworpen was boven de Japansche haven Nagasaki. (Foto A.B.C.)



HET BEZOEK VAN GENERAAL EISENHOWER AAN NEDERLAND. Ontvangst in de Burgerzaal van het Amsterdamsche raadhuis. Van links naar rechts: Jhr. Mr. A. W. R. Tjarda van Starkenborch Stachouwer; lt. gen. Bedel Smith; Z. K. H. Prins Bernard; Gen. Dwight D. Eisenhower; Minister-president Schermerhorn; Minister W. Drees.



Door de B.P.M. zijn reeds geruimen tijd olieboringen verricht in bet land van Coevorden en niet zonder resultaat. In Juli bedroeg de productie 1200 ton. De gewonnen olie is roetzwart van kleur en bevat zeer weinig lichte bestanddeelen zooals benzine. Het is echter uitstekende stookolie. Als zoodanig wordt zij gebruikt, ook omdat Nederland geen raffinaderij bezit en dus de bijproducten niet kunnen worden afgescheiden. (A.Dgbl.)

Boven: boortoren met installatie om de buizen in den bodem te drijven. Beneden: De olie komt door eigen druk naar boven (links) en wordt in een reservoir opgevangen (Foto A. P.)





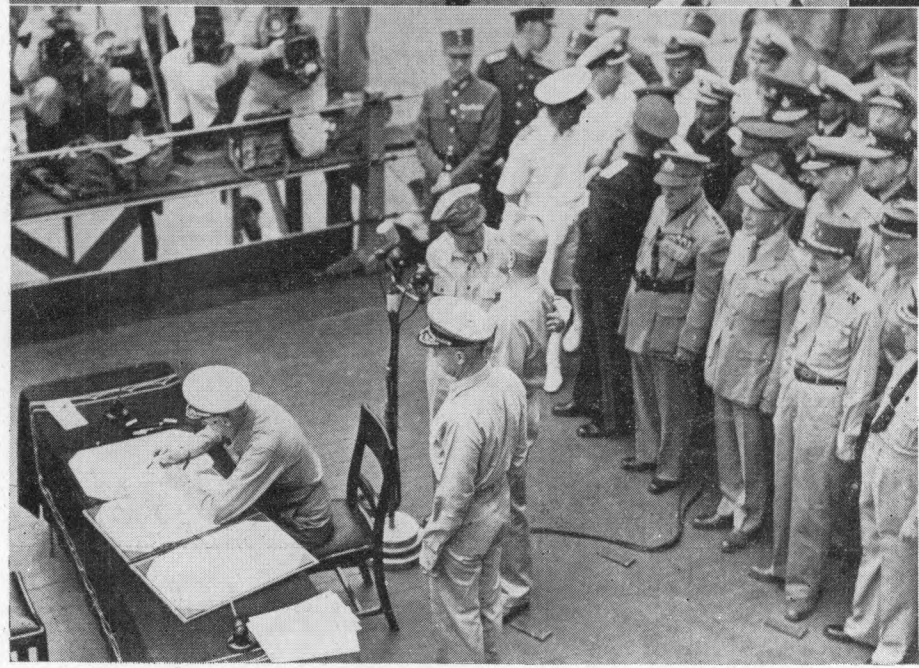

JAPANS CAPITULATIE: onderteekening van het overgavedocument op het Amerikaansche slagschip Missouri op 2 Sept. 1945 in de baai van Tokio (zie 6430 A).

Boven van links naar rechts. Aankomst der Jap. gedelegeerden, minister van Buitenlandsche Zaken Mamoroe Sjigemitsoe (met stok) en generaal Yosjyiro Oemezoe, Chef van den Keizerlijken Generalen Staf; Sjigemitsoe onderteekent. Onder: Adm. Ch. Nimitz zet zijn handteekening. Naast dezen Vice-adm. Forrest P. Sherman. Achter Nimitz staat gen. Dougl. MacArthur, geallieerd Opperbevelhebber, met zijn arm om adm. William F. Halsey jr., commandant van de 3e Amerikaansche vloot, op wiens vlaggeschip de plechtigheid plaats had.

Hier volgen nog de data van eenige officiëele overgaven:

2 Sept. Penang aan de Britten.
4 „ Sabang aan de Britten.
6 „ Z.W. Pacific (in Rabaul) aan de Britten.
9 „ China (Nanking) aan Tsjang Kai Sjek.
9 „ Z. Korea (Seoel) aan de Amerikanen.
10 „ Salomonseilanden aan de Australiërs.
10 „ Ned. Indië (t. O. van Lombok en Borneo) aan de Australiërs.
11 „ Timor aan de Australiërs.
12 „ Z.O. Azië, Java en Sumatra inbegrepen (te Singapore) aan de Britten.

(Foto Shaef)

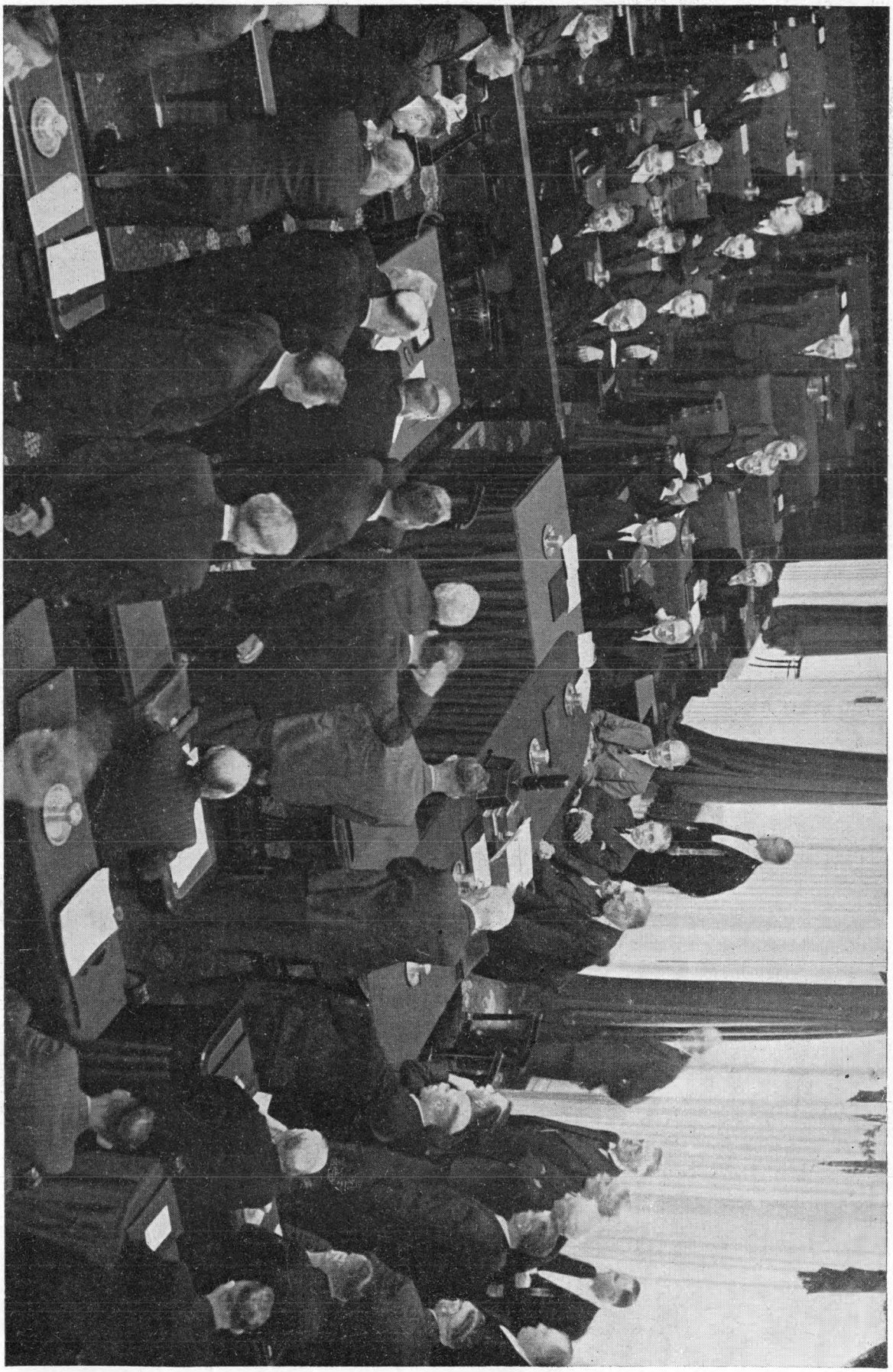

In een zeer druk bezochte zitting van de Tweede Kamer legde de minister van Overzeesche Gebiedsdeelen op 16 October een verklaring af over de situatie in Ned. Oost-Indië, haar voorgeschiedenis en het door de regeering gevoerde en te voeren beleid. Een overzicht tijdens het uitspreken van de rede. (Foto Aneto)



De torpedobootjager „Piet Hein", die eenige weken tevoren uit Engeland te Amsterdam was gearriveerd vertrok op 22 October naar Ned. Oost-Indië. Het schip, dat een der modernste eenheden onzer marine is, werd door Nederland van Engeland overgenomen.

(foto A. P.)



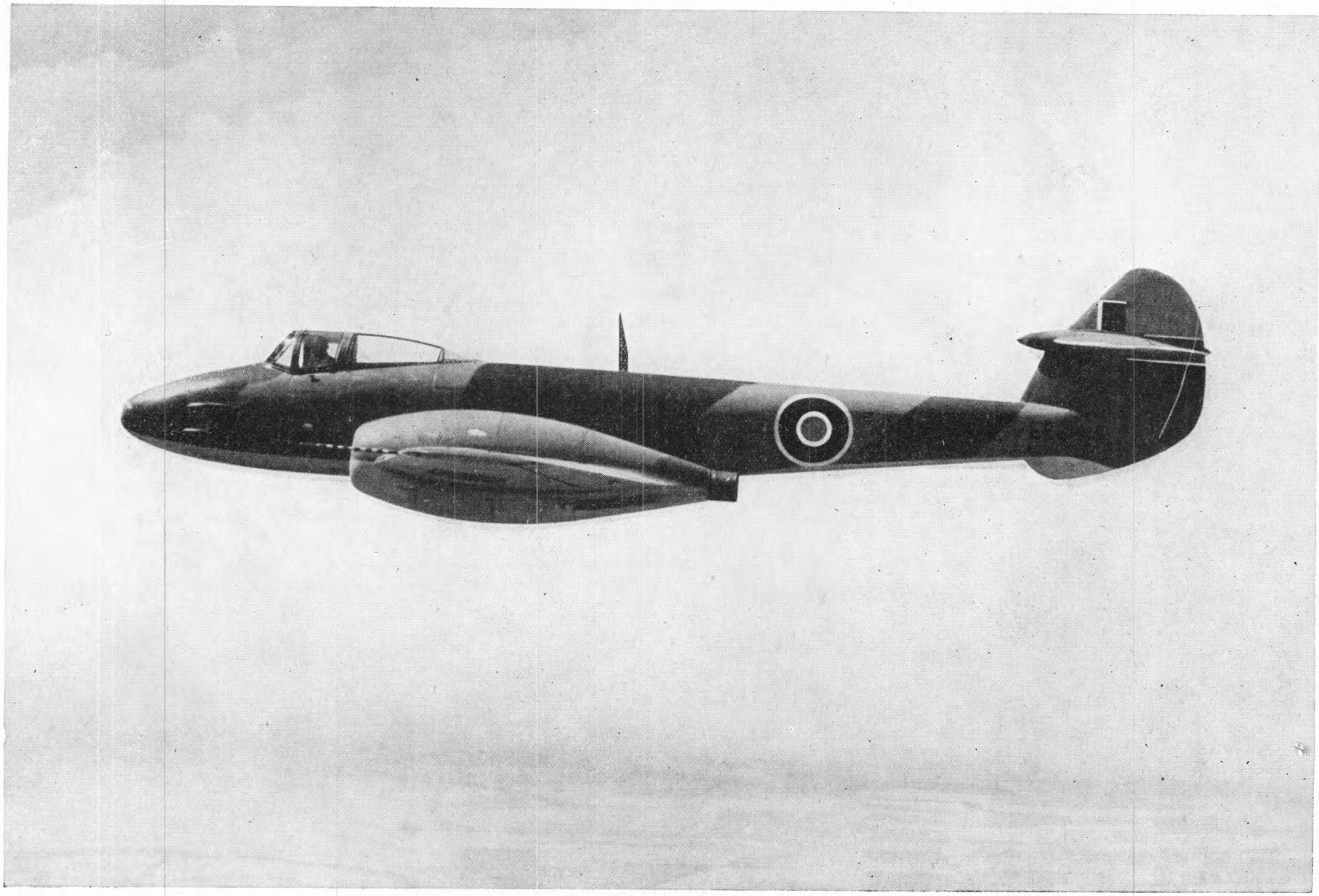

De „Meteor" een product van de Engelsche Gloster-fabrieken. Het wordt door raket-aandrijving voortbewogen. In den neus bevindt zich een 20 m.m. kanon. Dit snelle eenpersoons gevechtsvliegtuig kwam in 1943 gereed. Het werd in 1944 door de R.A.F. gebruikt ter bestrijding van de vliegende bommen. Een vliegtuig van dit type zal dezer dagen een aanval doen op het wereldrecord. Dit laatste vliegtuig behaalde bij een proefvlucht een snelheid van bijna 600 mijl (960 km) per uur. (Foto Shaef,



Op 6 April lieten de Duitschers de spoorbrug te Deventer (schakel tusschen het oosten en westen) in de lucht vliegen, waarbij niet alleen alle overspanningen werden vernield, maar ook de pijlers ernstig werden beschadigd. Dank zij den energieken arbeid van geallieerde militairen en Nederlandsche spoorwegmannen, kon op 1 November, nog geen zeven maanden later, de nieuwe brug, welke naast de overblijfselen van de oude spoorbrug is gebouwd, en die een lengte heeft van 527 meter, worden geopend. Deze brug is een verbeterde constructie van het z.g. bailey-systeem, waarvan luit.-kol. W. F. Everall de uitvinder is. De onderbouw van de brug is verzorgd door de Nederlandsche Spoorwegen, de bovenbouw door de Engelsche pionierstroepen.
De brug is Catharine Miller-bridge gedoopt, naar de dochter van den Engelschen generaal, onder wiens leiding de brug is gebouwd.
(foto A.P.)



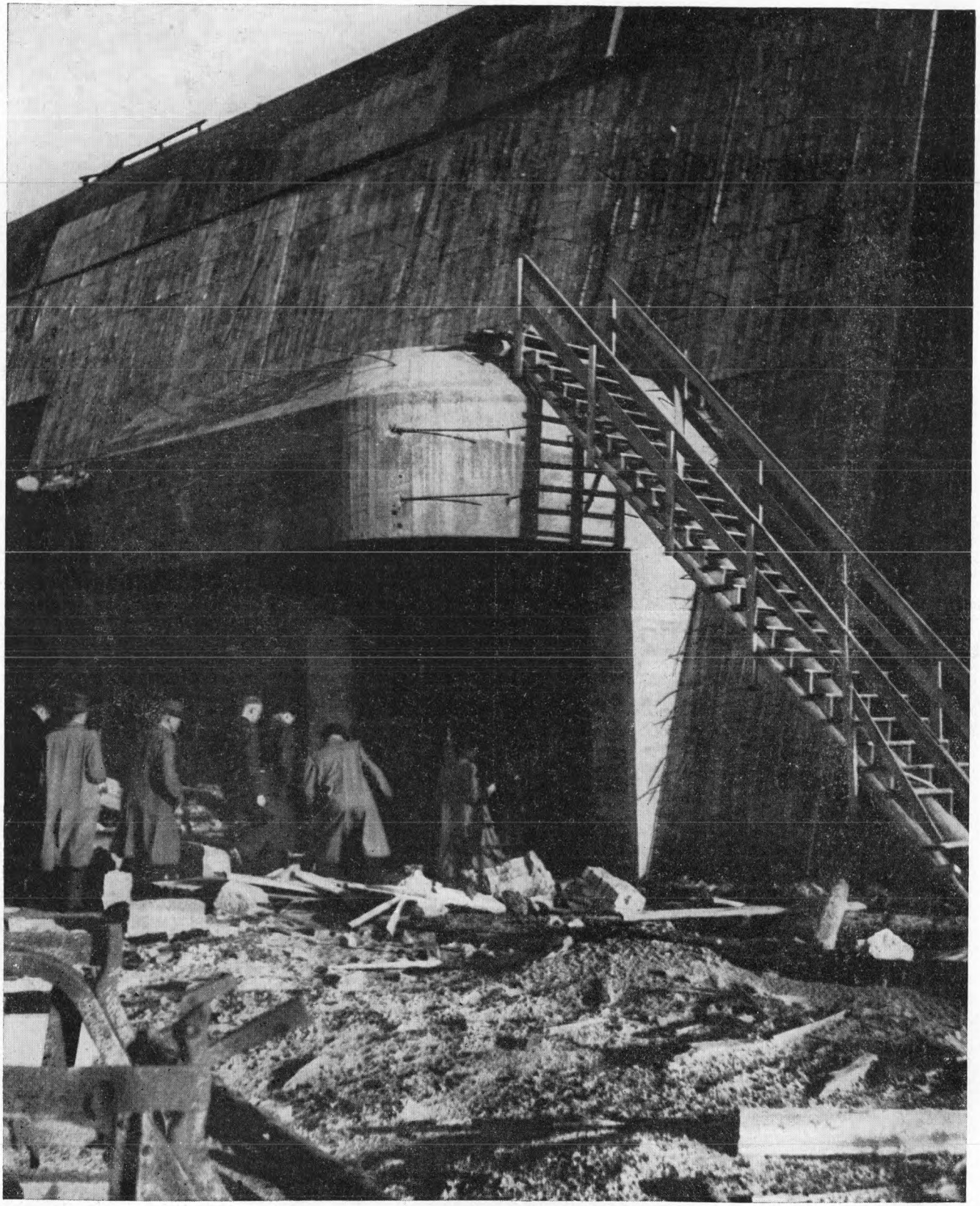

De geweldige bunker voor onderzeeërs, door de Duitschers te IJmuiden gebouwd, zal waarschijnlijk overgedragen worden aan de Koninklijke Nederlandsche Marine

(Foto A. P.)

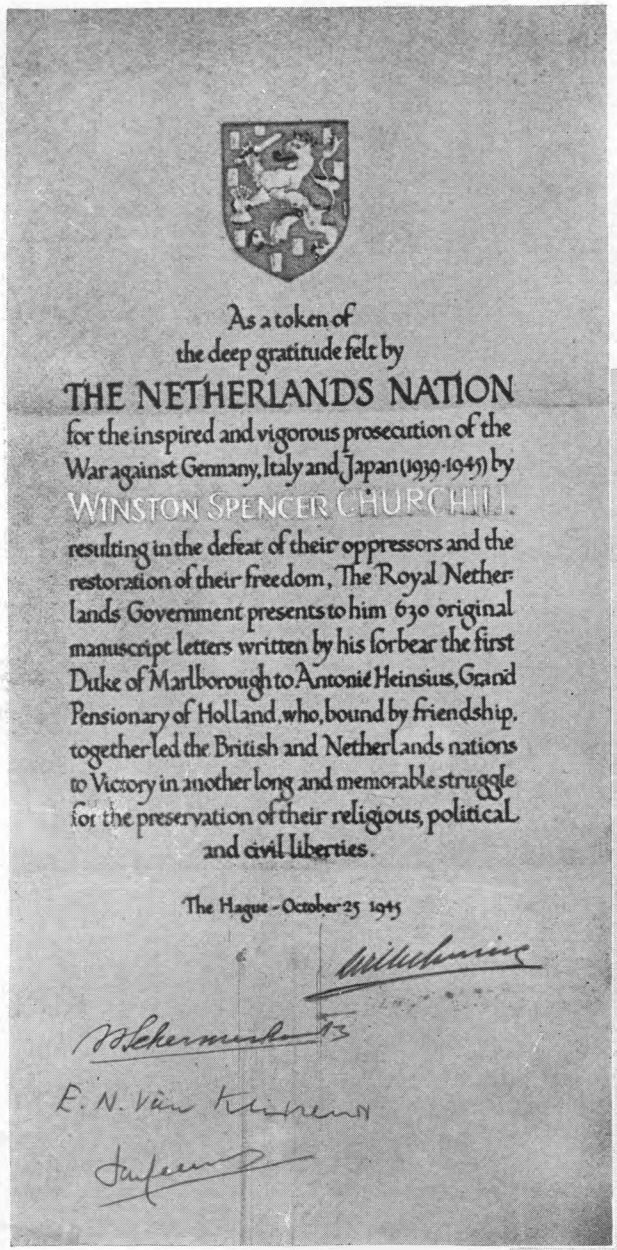

Het geschenk van Nederland aan Winston Churchill: Het met schildpad ingelegd kistje, waarin de brieven van John Churchill, hertog van Marlborough aan Antonie Heinsius. Het kistje is 27×40×25 cm groot.
De oorkonde werd met de hand geschreven door den graficus P. v. Trigt en onderteekend door H. M. de Koningin en de minsters: prof. ir. W. Schermerhorn, mr. E. N. van Kleffens en prof. dr. G. v. d. Leeuw. (zie: 6489 B.)

(foto: Anefo.)



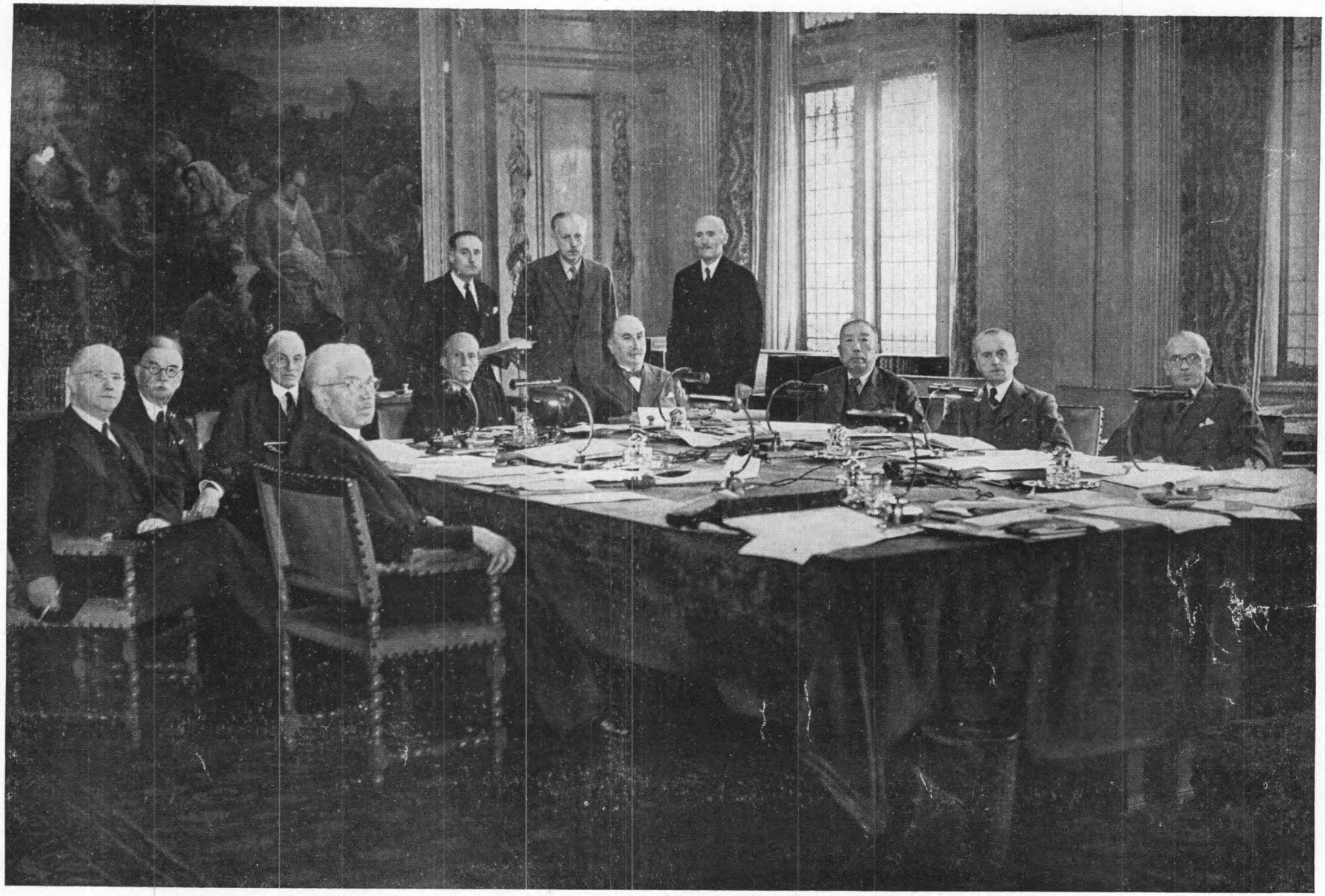

Het Permanente hof van Internationale Justitie heeft in het vredespaleis te den Haag, onder voorzitterschap van den heer Guerrero, zijn eerste zitting gehouden sinds Februari 1940. Van links naar rechts (aan tafel): Hudson (V. St.); Jhr. van Eijsinga (Ned.); Sir Cecil Hurst (Eng.); Erich (Finl.); Guerrero (San Salv.); Negulesco (Roem.); Cheng (China); De Visser (Belg.); Olivan (Spanje). Staande de drie secretarissen van het Hof. (foto: Anefo/Meyer)



Cordell Hull, de vroegere minister van Buitenlandsche Zaken der Ver. Staten, aan wien de Nobelprijs voor den wereldvrede 1945 werd toegekend. (foto Shaef)



Het inmiddels door het „Kabinet" Sharir vervangen „Kabinet" Soekarno (zie: 6476 D.): Eerste rij van links naar rechts: dr. Boentaran, mr. Amir Sjarifoedin, Soebardjo, Soekarno, Hatta, Wiranata Koesoema, ir. Soerachman. Tweede rij: eerste persoon onbekend, Sartoeno, Koesoema Admodjo, Soepomo (achter Soekarno), Meramis en Iwa Koesoema Soemantri. Derde rij: Ali Sastro Amidjojo, middelste onbekend en Gafar Pringgodigdo. (Je Maint.) (foto: A.B.C.)



(foto Anefo/Meyer)

H. M. de Koningin in de Ridderzaal, tijdens het uitspreken van de troonrede.



Te Cuxhaven hebben Britsche experts geëxperimenteerd met het V-2 raketwapen: De start van een V-2. (foto Anefo)

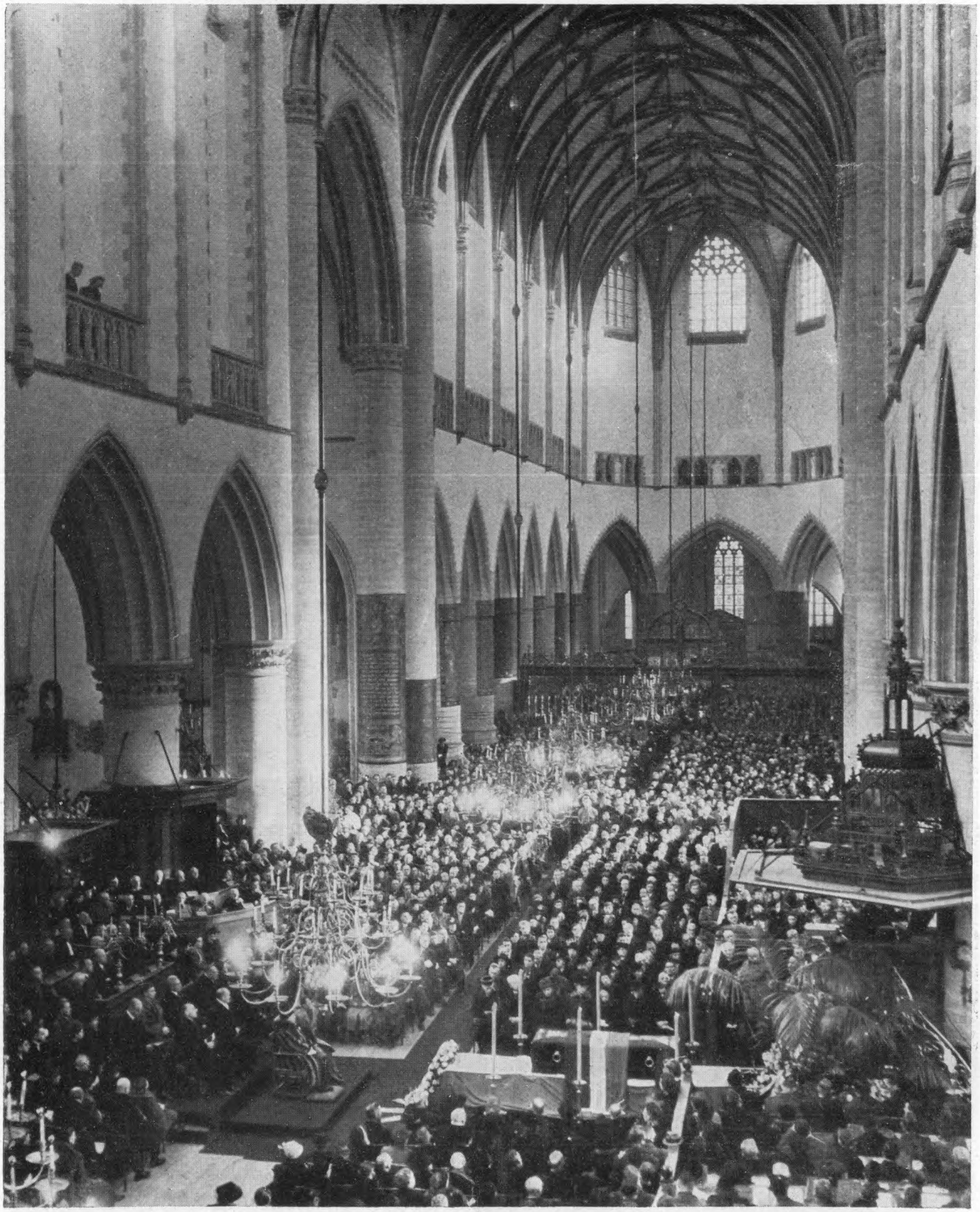

Herdenking op 27 Nov. in de Groote St. Bavo te Haarlem van 422 door de Duitschers neergeschoten leden van de verzetsbeweging. Ook H. M. de Koningin was aanwezig. (foto A.P.) (zie ook 6521 E.)







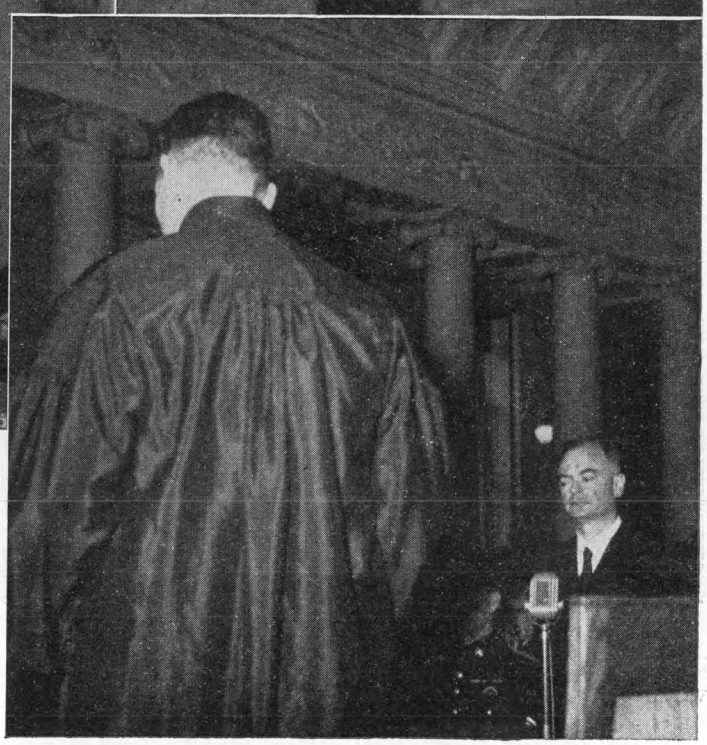

Op 27 Nov. begon te den Haag het proces-Mussert: Boven van links naar rechts: Aankomst bij het gebouw v. h. bijz. gerechtshof (paleis Kneuterdijk); op weg naar de rechtszaal. Beneden van links naar rechts: Mussert beantwoordt vragen; de proc.-fiscaal eischt doodstraf. (zie: 6520 G.)

(foto A.P.)



Het proces te Neurenberg: Overzicht van de beklaagdenbank. Op den voorgrond de verdedigers, daarachter: 1e rij van links naar rechts: Göring, Hess, v. Ribbentrop, Keitel, Rosenberg, Frank, Frick, Streicher, Funk, Schacht (niet zichtbaar). 2e rij van links naar rechts: Dönitz, Raeder, Baldur v. Schirach, Sauckel, Jodl, v. Papen, Seyss Inquart, Speer, v. Neurath, Fritsche. (Foto: A.B.C.)



Koning Leopold met zijn gemalin in Zwitserland.

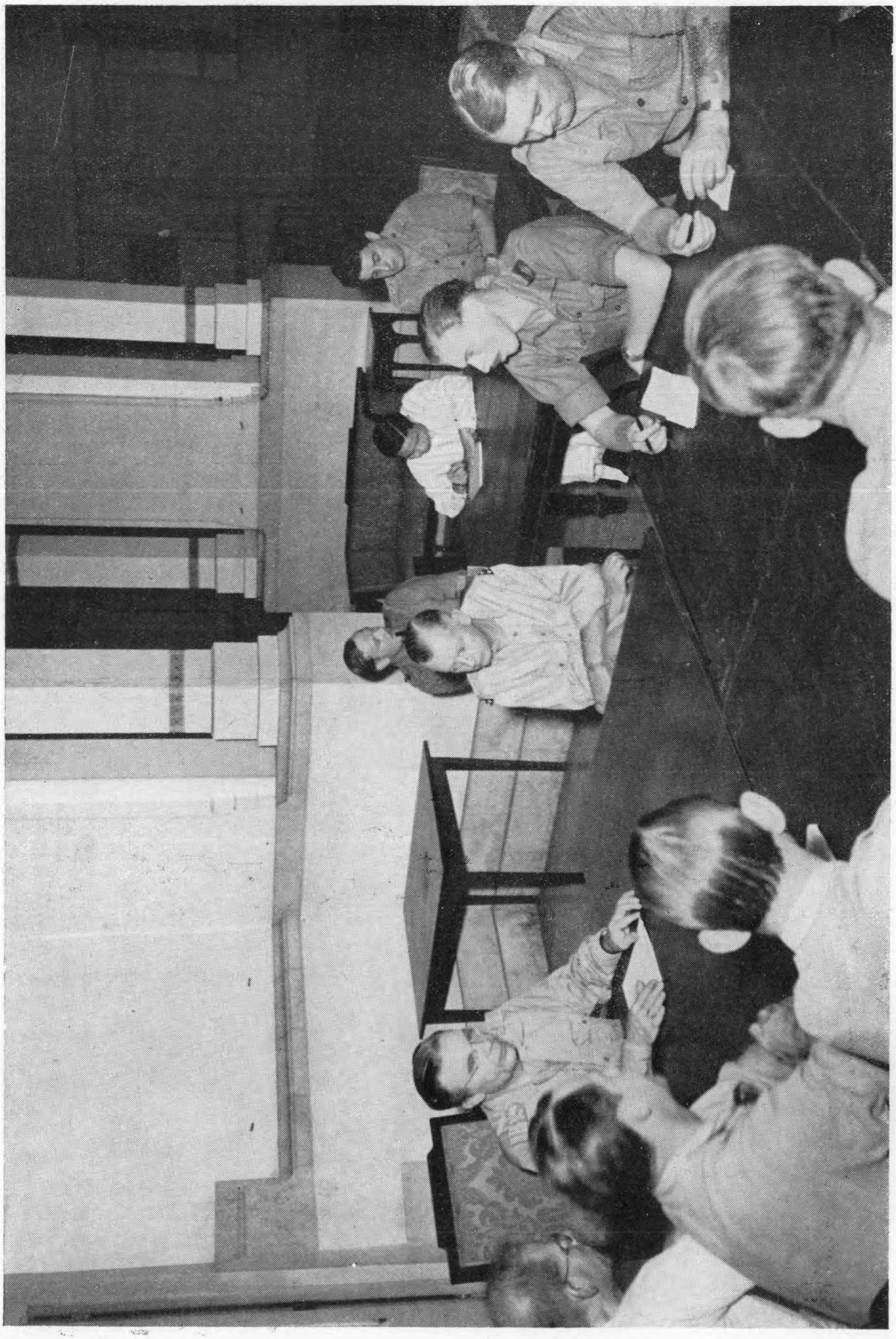

Lt. Gouverneur-Generaal dr. H. J. van Mook tijdens een persconferentie te Batavia.



De tegenspeler van Van Mook: ir. Soekarno tijdens een toespraak tot de nationalistische jeugd.



Batavia 1945: De opschriften spreken van „zelfbeschikking, vrijheid, gelijkheid en broederschap. Rechts: „Elke poging ons te overheerschen zal met ons bloed uitgewischt worden".

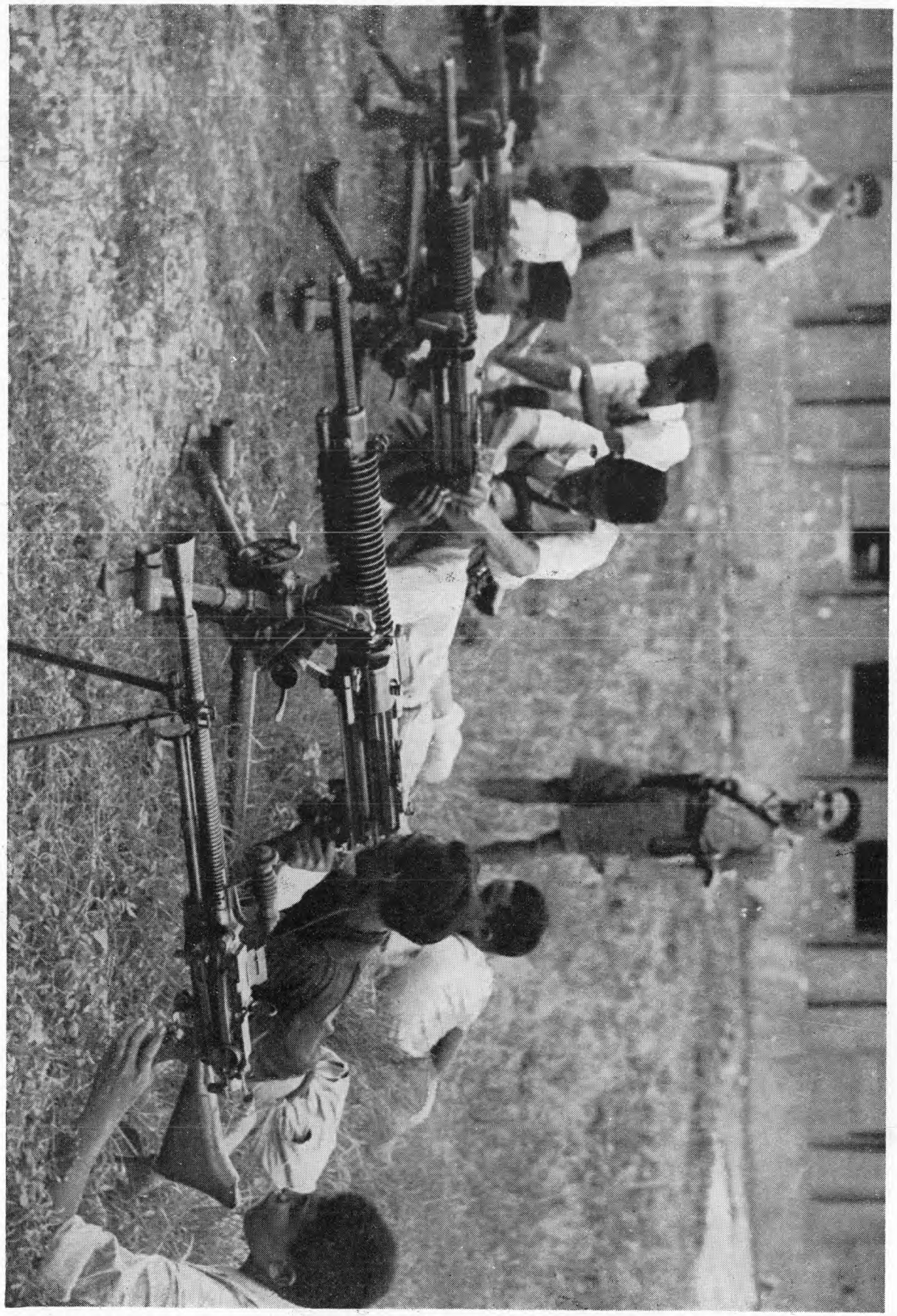

Ned. Indië 1945: Jeugdige leden van het nationalistische leger oefenen met de Japansche wapens.

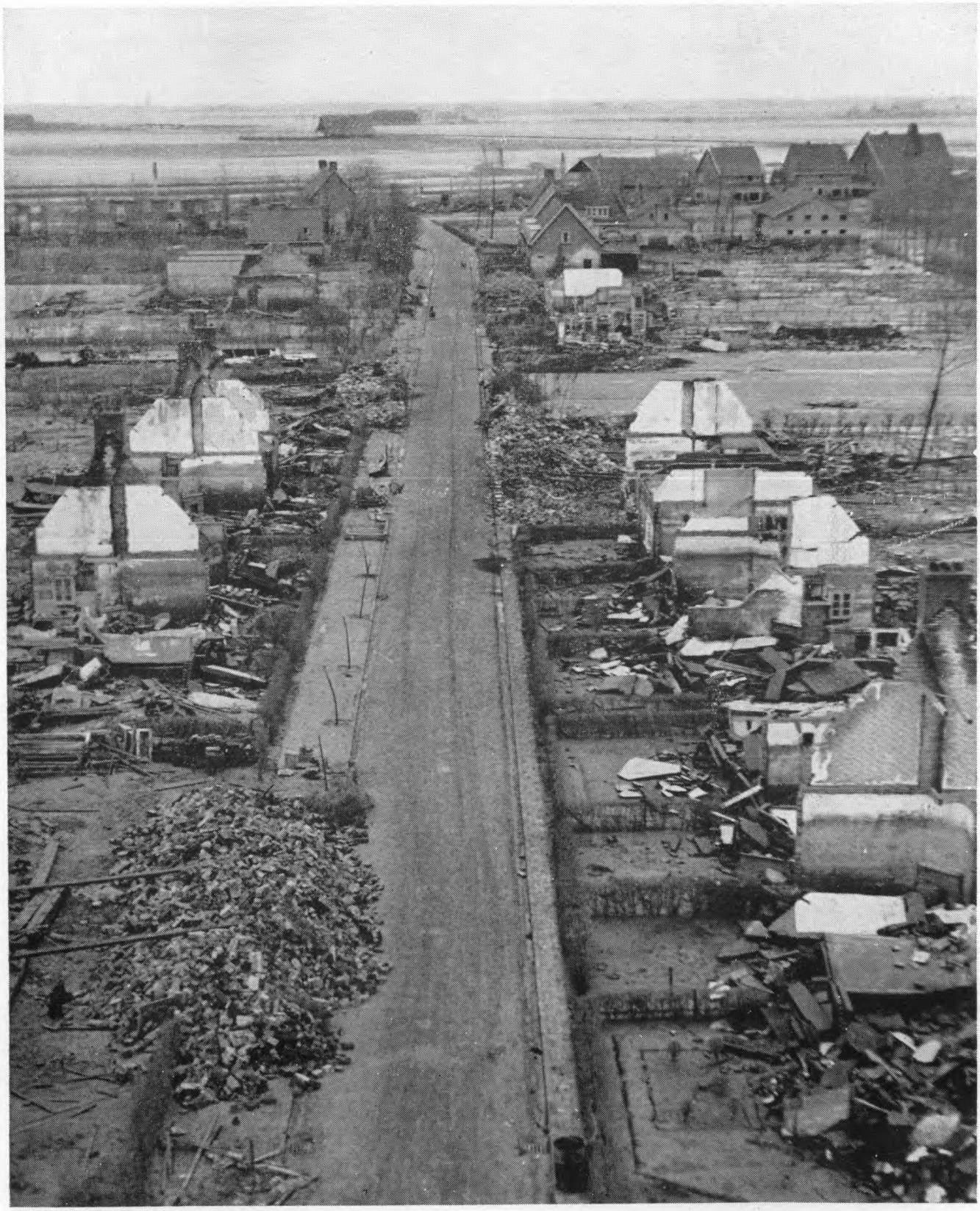

De Wieringermeer droog: Wat er overbleef van het eens zoo moderne en bloeiende Slootdorp. (Zie 6550 E.)
(foto Anefo)



Het „Kabinet"-Sharir: V.l.n.r. Sharir, minister-president en Sjarifoeddin, minister van voorlichting. (Ass. press.)

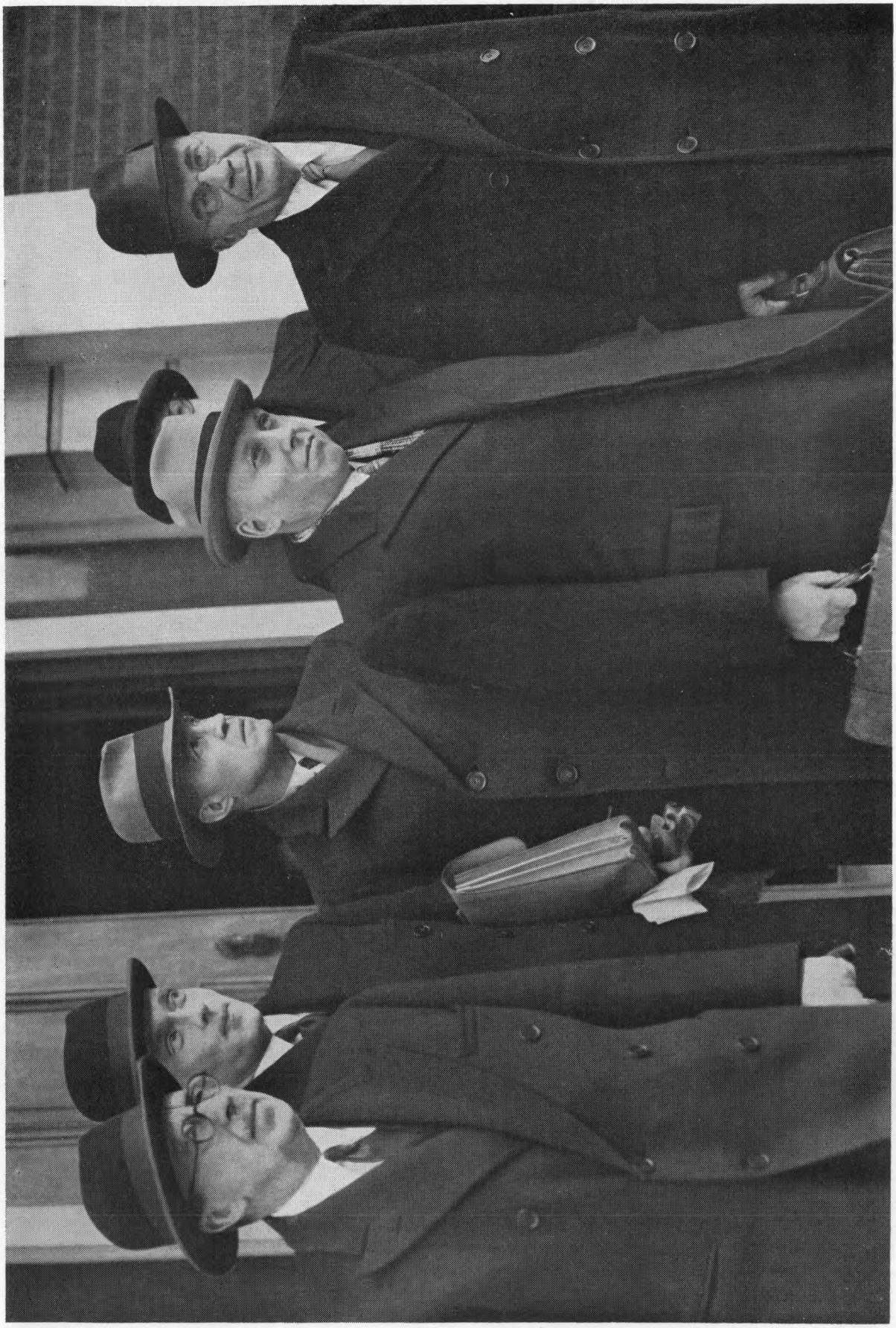

Op 27 Dec. hadden op „Chequers", het buitenverblijf van den Engelschen premier Engelsch-Nederlandsche besprekingen plaats i.z. Ned. Oost-Indië: De Ned. delegatie v.l.n.r.: Jhr. E. Michiels van Verduynen, Ned. Ambassadeur in Londen, Prof. G. H. A. Logemann (min. overz. geb.), Prof. ir. W. Schermerhorn (min.-pres.) en dr. H. J. van Mook, lt. gouv.-gen. van Ned. Oost.-Indië. (Ass. Press)

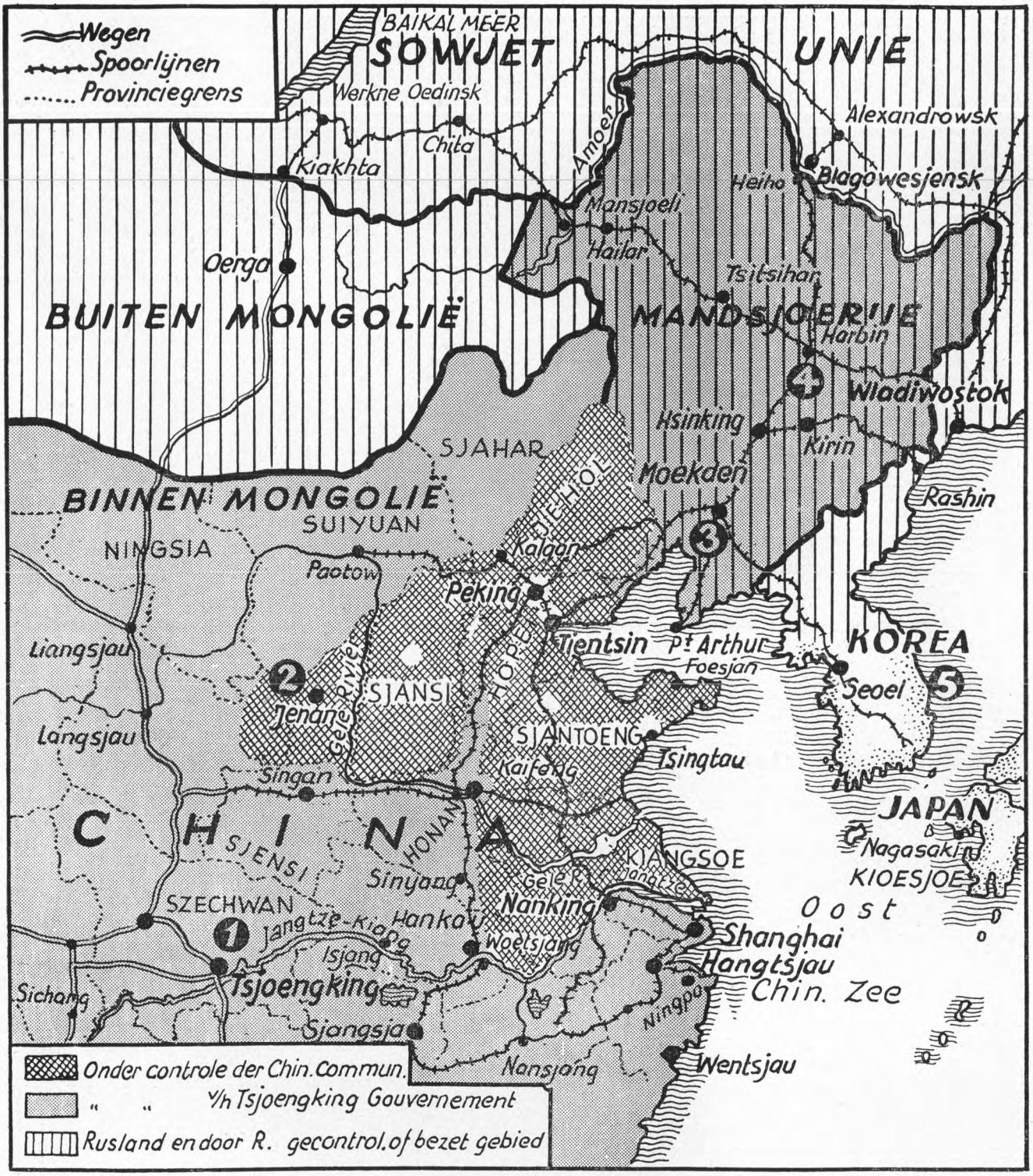

Na het einde van den oorlog tegen Japan, werd de oude tegenstelling tusschen Kwomintang (regeeringspartij) en communisten in China weer manifest. Tusschen Tsjoengking (1), hoofdstad van de Chineesche regeering van Tsjang Kai Sjek en Jenan (2), hoofdstad der communisten werden onderhandelingen gevoerd, maar toch deden zich ernstige gewapende conflicten voor.

Amerikaansche transportvliegtuigen brachten regeeringstroepen over naar Zuid-Mandsjoerije (3), dat geleidelijk door de Russen wordt ontruimd. In Korea (5) dat een onafhankelijke staat zal worden is een Russische en Amerikaansche bezettingszône. (Zie ook 6522 P.) (naar New York Times)

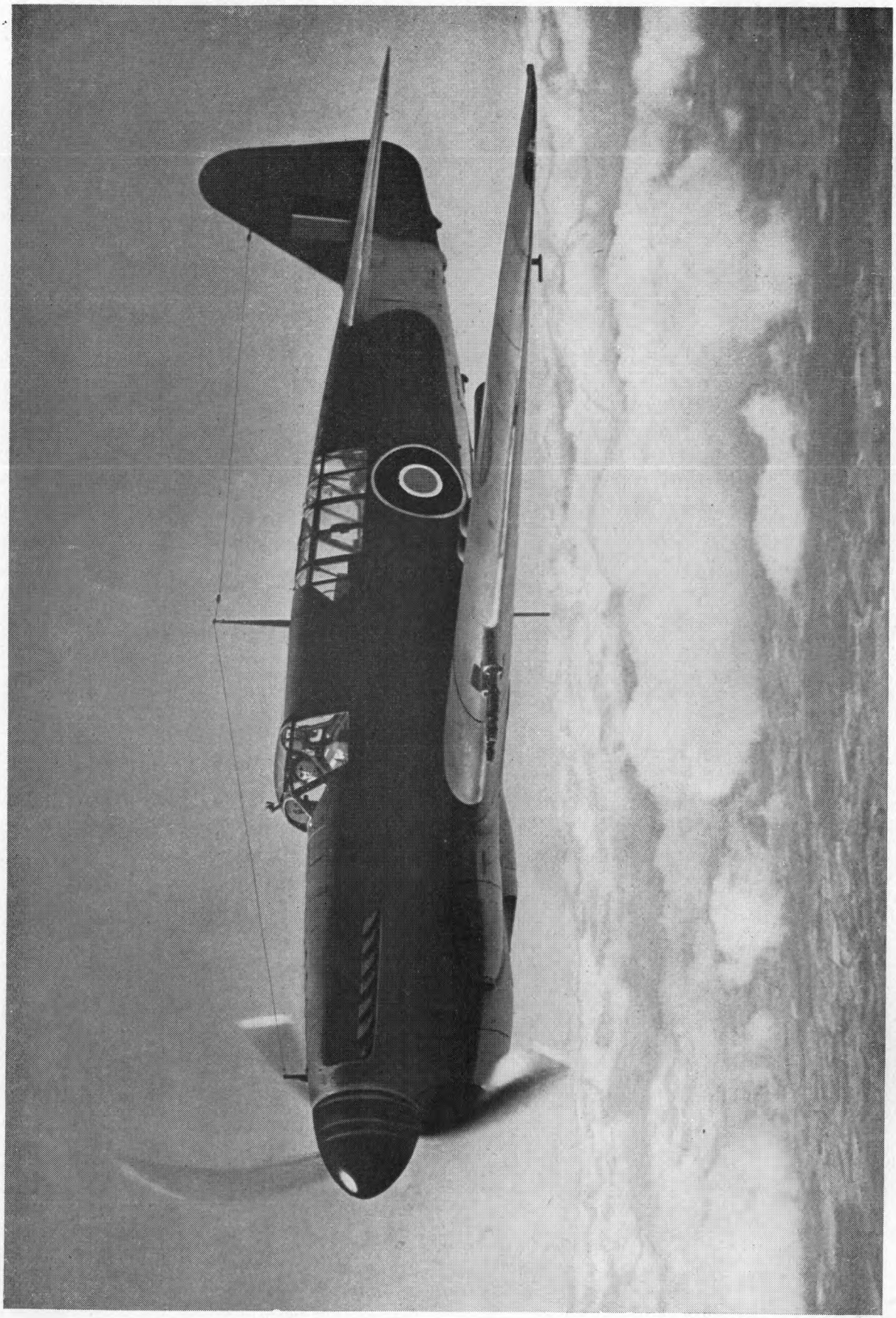

„Firefly" jager-verkenner tijdens vlucht. De Kon. Ned. Marine zal een aantal vliegtuigen van het bovenstaande type in gebruik nemen. Vleugelwijdte: ruim 13 m.; lengte: ruim 11 m.; motor: één Rolls-Roice Griffon II; schroef: driebladig; snelheid: geheim; bewapening: vier 20 m.m. Hispano-snelvuurkanonnen. De vleugels kunnen naar achteren worden omgeklapt, om het toestel manoeuvreerbaar te maken op vliegdekschepen. (foto Shaef.)

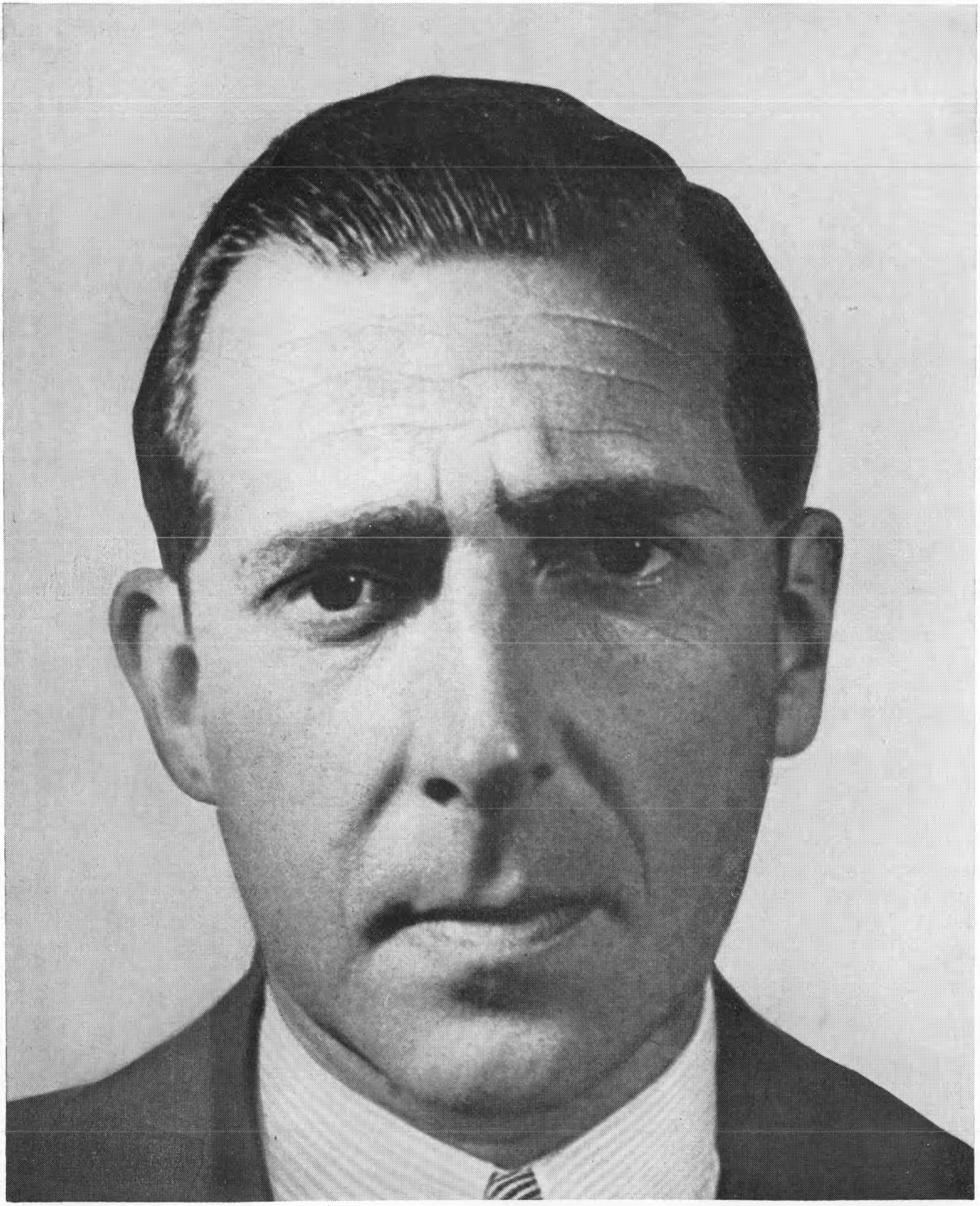

De Spaansche troonpretendent Don Juan (foto A.B.C. Press)



Het Kremlin te Moskou: Een groep geheimzinnige gebouwen, (Paleizen, Kerken, een Arsenaal en de bureaux der centrale regeering) omgeven door een hoogen muur. Uiterst rechts: de kerk van Iwan de verschrikkelijke; daarnaast de Ouspensky Kathedraal, waar vroeger de Tsaren gekroond werden.
(foto Ass. Press)

Tonsil: Een raket-batterij, waarmede de Engelsche marine experimenteerde, bij de bestrijding van de Duitsche vliegende bommen. De batterij van 20 op vrachtwagens gemonteerde projectors kon 400 raketten tegelijk afschieten.
(foto A.B.C. Press)

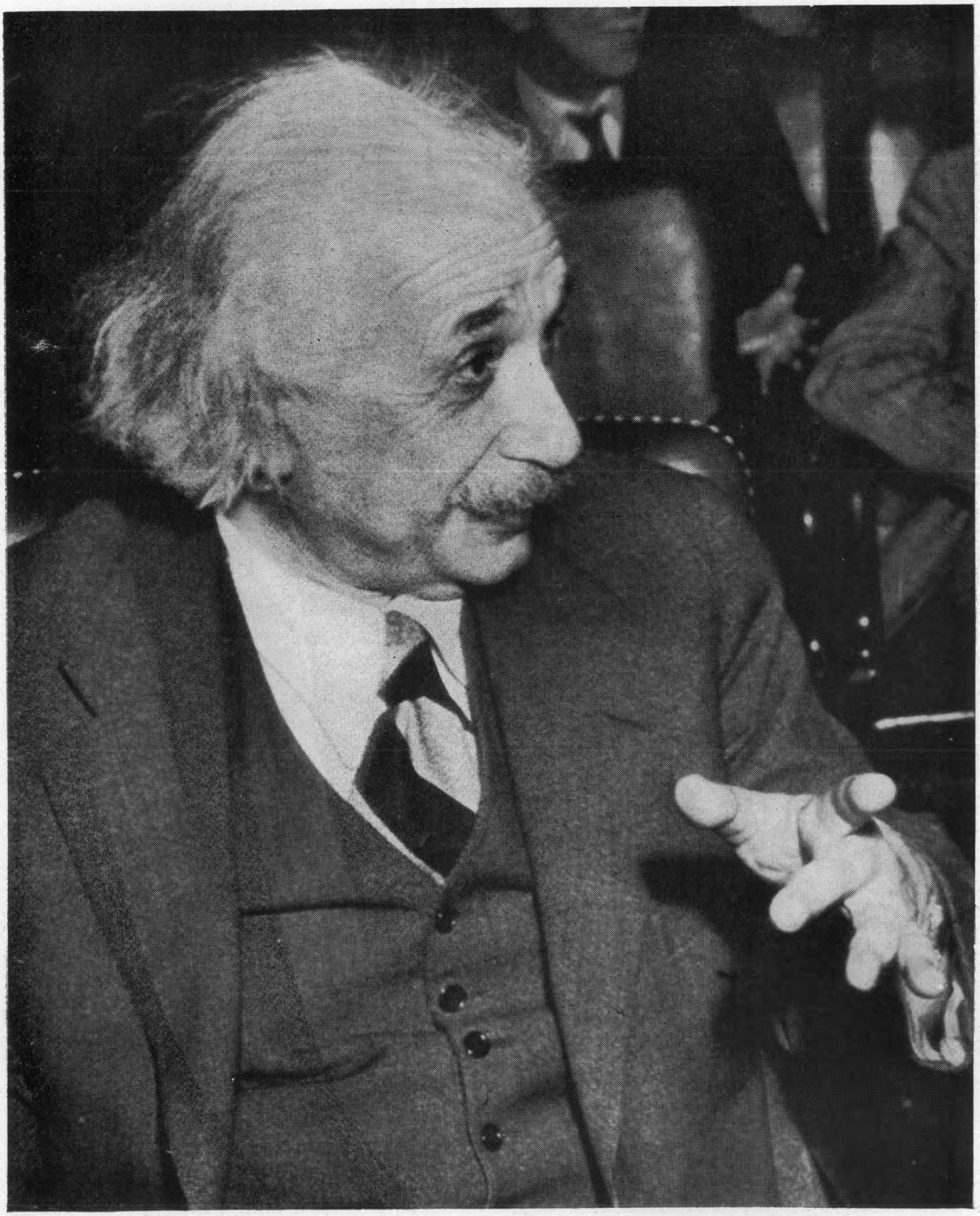

De beroemde physicus prof. Albert Einstein, die na uit Duitschland verbannen te zijn, in Amerika een nieuw vaderland vond, speelde een leidende rol bij het construeeren van de atoombom. (Zie: 6455) (foto Ass.pr.)



Bij het herstel der oorlogsschade van de Kathedraal van Weenen werd op een muur van het koor een zeer oude wandschildering van een onbekenden kunstenaar ontdekt. (foto Ass.pr.)

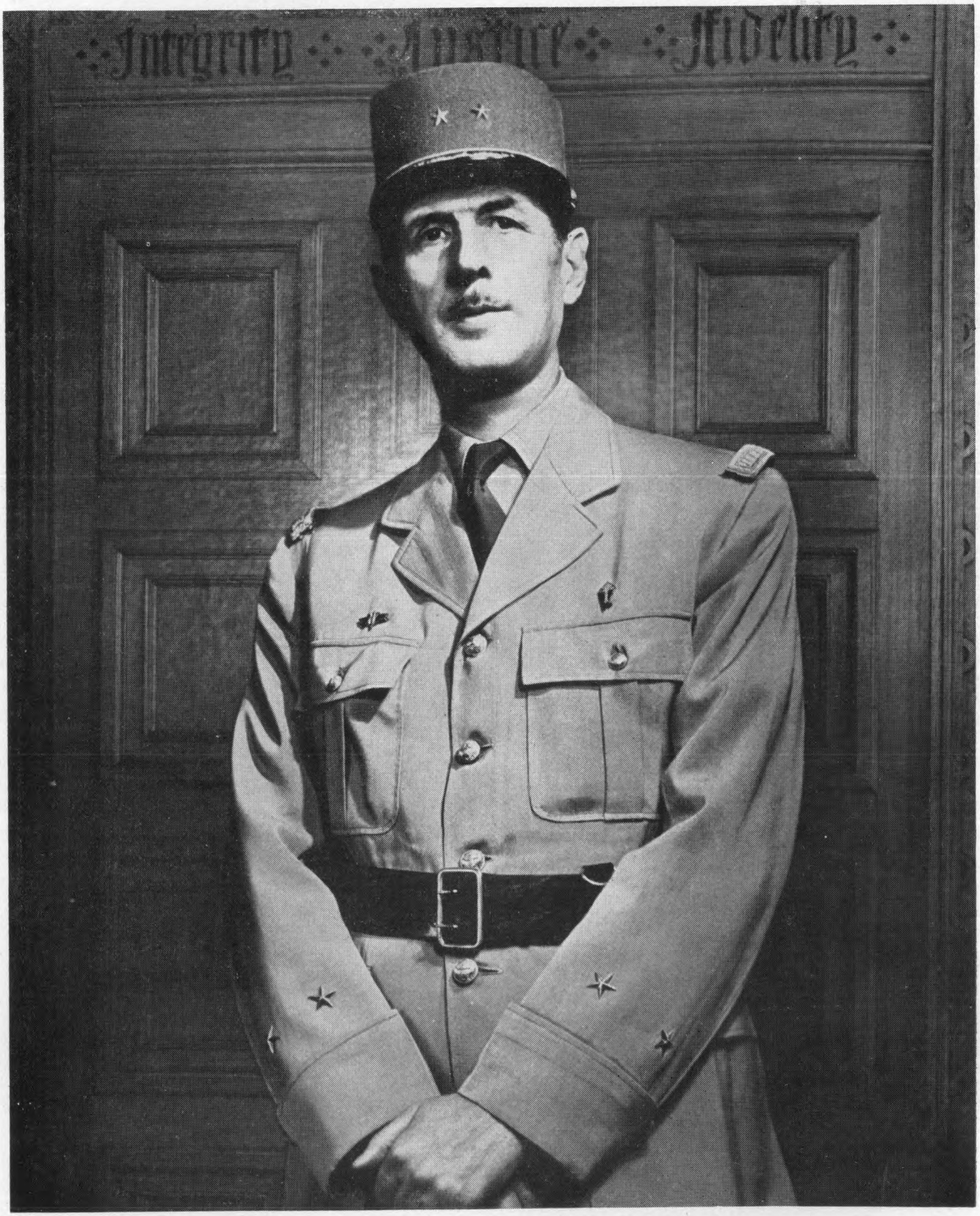

De onlangs afgetreden President der Fransche voorloopige regeering, gen. Charles de Gaulle. (zie 6600 K)

(foto Anefo)

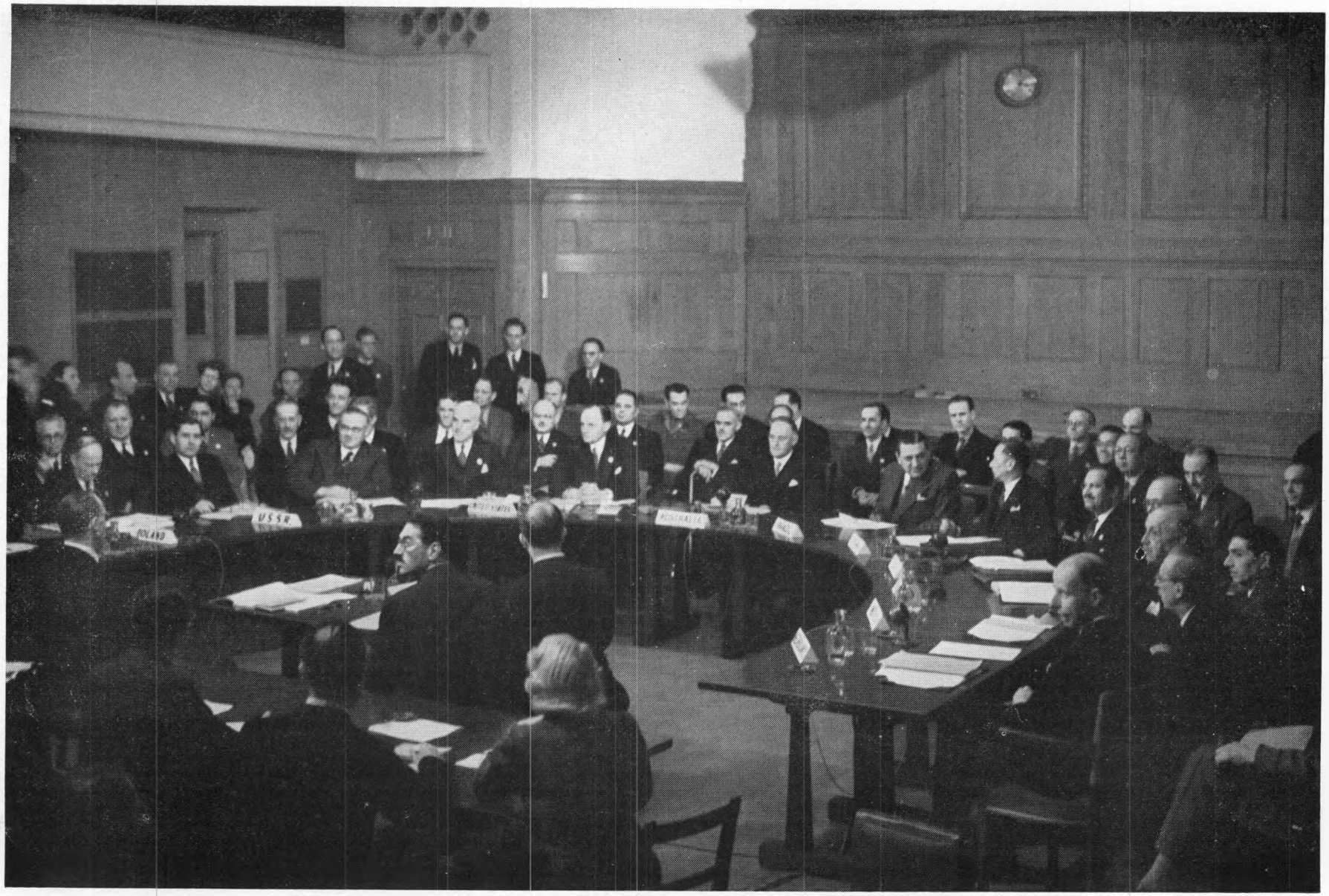

De eerste zitting van den veiligheidsraad in het „Church House" te Londen op 17 Januari 1946: Van l. n. r.: Zygmunt Modzelewski (Polen), M. Andrey A. Gromyko (Rusland), Ernest Bevin (Engeland), Stettinius (U.S.A.), Gladwyn Jebb (secretaris executive), J. O. Makin (Australië), M. C. de Freita-Balle (Brazilië), dr. Wellington Koo (China), Abdul Hamid Badaw Pasha (Egypte), V. Auriol (Frankrijk), Alfonso de Rosenzweig Diaz (Mexico), Dr. E. N. van Kleffens (Nederland). (zie ook 6609 E)

(foto A.B.C.)



De nieuwe Fransche regeering: Eerste rij van l. n. r.: M. Moutet (overz. geb.), J. Moch (verkeer), F. Gay (vice-pres.), F. Gouin (pres. en verded.), M. Thorez (vice-pres.), P. H. Teitgen (justitie), A. Le Troquer (binn. zak.); tweede rij. v. l. n. r. G. Bidault (buitenl. zak.), Ch. Tillon (bewap.), M. Paul (productie), G. Deferre, M. Naegelen (opvoed.), A. Philip (Fin.); de rde rij v. l. n. r. J. Letourneau (P.T.T.), E. Michelet (leger), L. Casanova (veteranen), F. Billoux (weder-opb.), H. Longchambon (voedselvoorz.), P. Tanguy Prigent (landb.), A. Croizat (arbeid), R. Prigent (gezon dh.). (zie ook 6609 A) (foto Ass.pr.)

De Koning van Saoedi-Arabië, Ibn Saoed III, arriveerde op 10 Jan. in Port Tewfik bij Suez voor een officieel bezoek van 14 dagen aan Koning Faroek I van Egypte. V. l. n. r.: De Egypt. min.-pres. Mohammed Fahmy-el-Nokraschi; de jongste broeder van Koning Ibn Saoed, prins Abdoellah-ibn-Abdoelrahman; Koning Ibn Saoed; Koning Faroek; de Secretaris-Generaal der Arabische Liga, Azzam-Pascha. (Zie ook: 6591 G.)

(foto Ass.pr.)

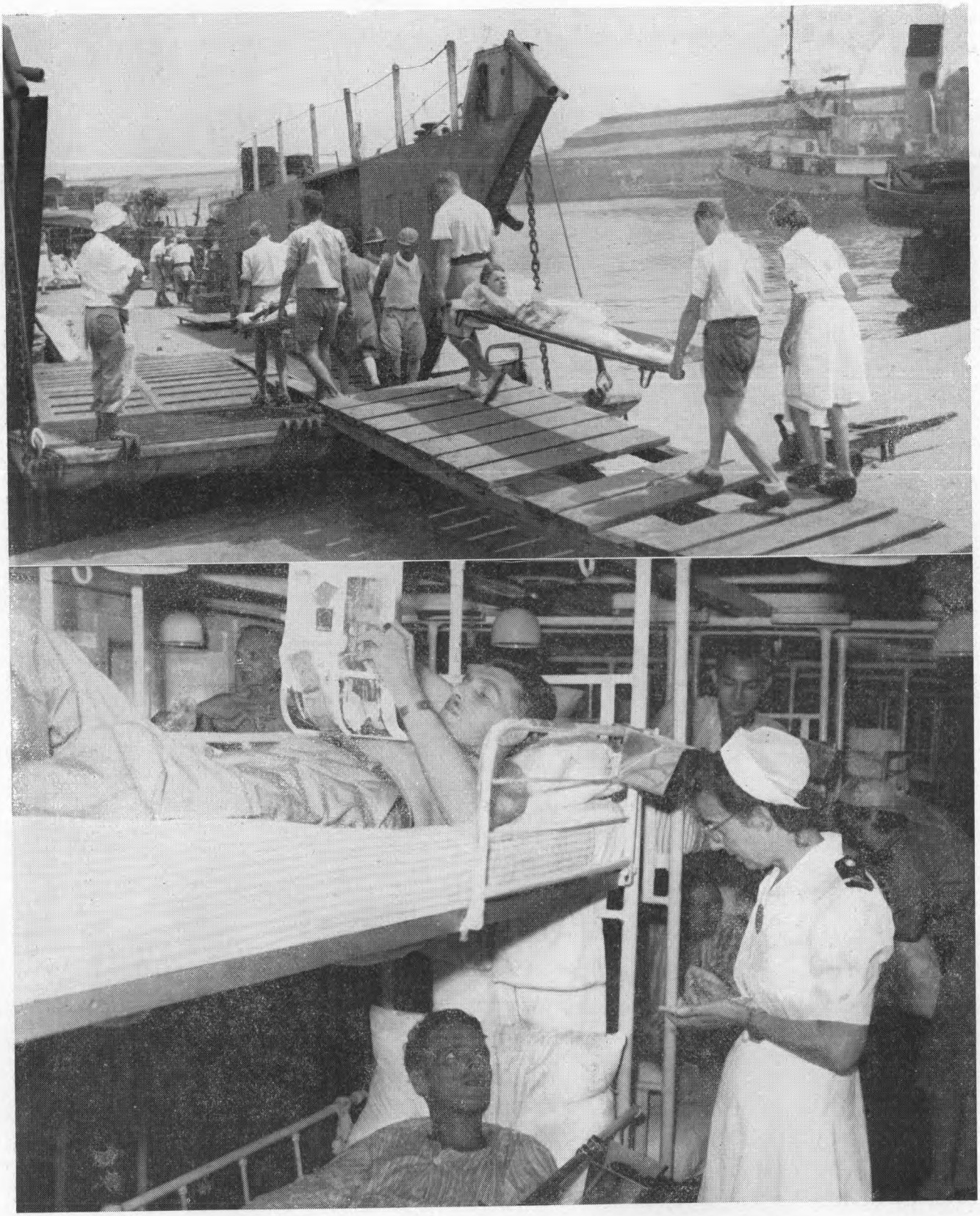

Repatriëering uit Ned. O. Indië: Boven: Zieken en lichamelijk zwakken worden aan boord van het hospitaalschip „Oranje" gebracht. Beneden: In één der ziekenzalen van de „Oranje" worden de noodige gegevens genoteerd. (foto-A.B.C.)

Vereenigde Volken. Boven: Wyshinski (Rusland) en Bevin (Engeland) drukken elkaar voor den aanvang van een der zittingen van den Veiligheidsraad de hand; naast Bevin zit Stettinius (Ver. Staten). In midden: de eerste bijeenkomst van den militairen staf. Onder v.l.n.r.: Trygve Lie (Noorwegen) legt den eed af als secr.-gen. van de U.N.O.; Byrnes (Ver. Staten) houdt in de Alg. Verg. een pleidooi voor de contrôle op de atoomenergie.

(foto-A.B.C., Anefo, Ass.pr.)





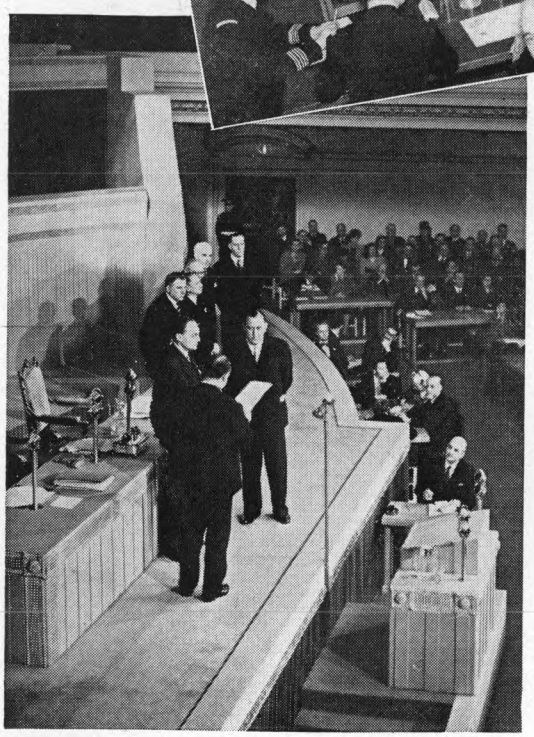

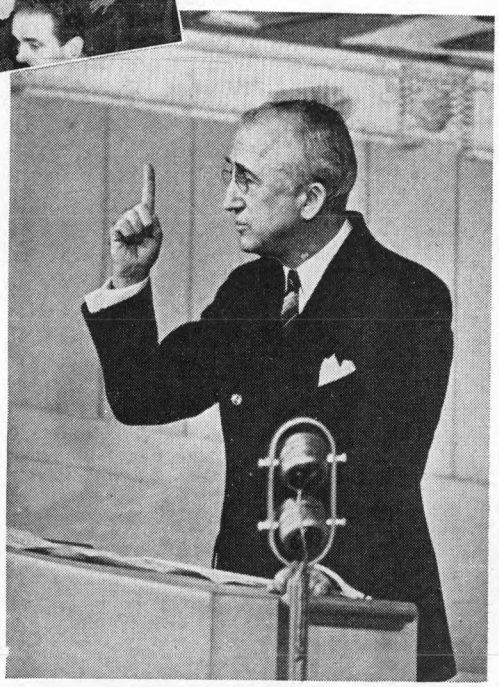



Harry L. Hopkins, intiem vriend en adviseur van wijlen pres. Roosevelt is op 29 Jan., op 55-jarigen leeftijd overleden. (Zie 6610 C) (foto-Shaef)

Amerikaansche surplus-voorraden. In de verste uithoeken der aarde bevinden zich enorme hoeveelheden Amerikaansche goederen, waaraan leger en vloot, nu de oorlog ten einde is, geen behoefte meer hebben. De Ver. Staten zijn bezig deze voorraden te verkoopen. De foto geeft een beeld van een parkeerterrein voor overtollig geworden vrachtauto's. (foto-Ass.pr.)



Op het Waterlooplein te Amsterdam had op 25 Februari een herdenking plaats van de groote staking in 1941, protest tegen het beestachtige optreden van den bezetter en zijn knechten tegen de Joden. Deze staking die spontaan en algemeen was, heeft de Duitsche plannen tot uitroeiing der Joodsche landgenooten niet kunnen verhinderen (van de ruim 700 in de Februaridagen te Amsterdam gegrepen en weggevoerde Joden kwam er geen terug - Parool), maar zij heeft den stoot gegeven tot een krachtigen groei der verzetsbeweging, die voor dien tijd slechts uit een kleine Gideonsbende bestond.
De foto geeft een overzicht van de herdenkingsplechtigheid: Burgemeester de Boer deelt mede, dat H. M. de Koningin besloten heeft aan het wapen van Amsterdam een devies toe te voegen luidende: „Heldhaftig, vastberaden, barmhartig". (foto Anefo)



Het gouden masker van een generaal uit den tijd van Koning Pasb Khanoe, gevonden in een door prof. Pierre Montet in Egypte ontdekt graf. (zie ook: 6633 C)





Paus Pius XII hield op 21 Febr. in de Sint Pieterskerk te Rome een openbaar consistorie, waarbij 28 van de 32 onlangs (zie 6578 E) gecreëerde Kardinalen als teeken van hun waardigheid de roode bonnet ontvingen. De foto geeft een moment van de plechtigheid. (foto Ass. press)



„Weerbare democratie": In de Nieuwe Kerk te Amsterdam werd op 1 Maart door min.-pres. ir. W. Schermerhorn een groote verzetstentoonstelling geopend. Onder auspiciën van de Groote Advies Commissie der illegaliteit werkten talrijke kunstenaars mede om het verzet tegen den Duitschen overweldiger in beeld te brengen.

(foto Arbeiderspers)

In verschillende Engelsche havens woedden in de laatste dagen scheepsbranden, waarvan het ontstaan aan sabotage werd toegeschreven. Hierboven: het voormalige „Kraft durch Freude"schip, dat door de geallieerden was buitgemaakt en omgedoopt in „Empire Waveney", in brand in de haven van Liverpool. (zie ook 6655 E)

(foto Anefo)

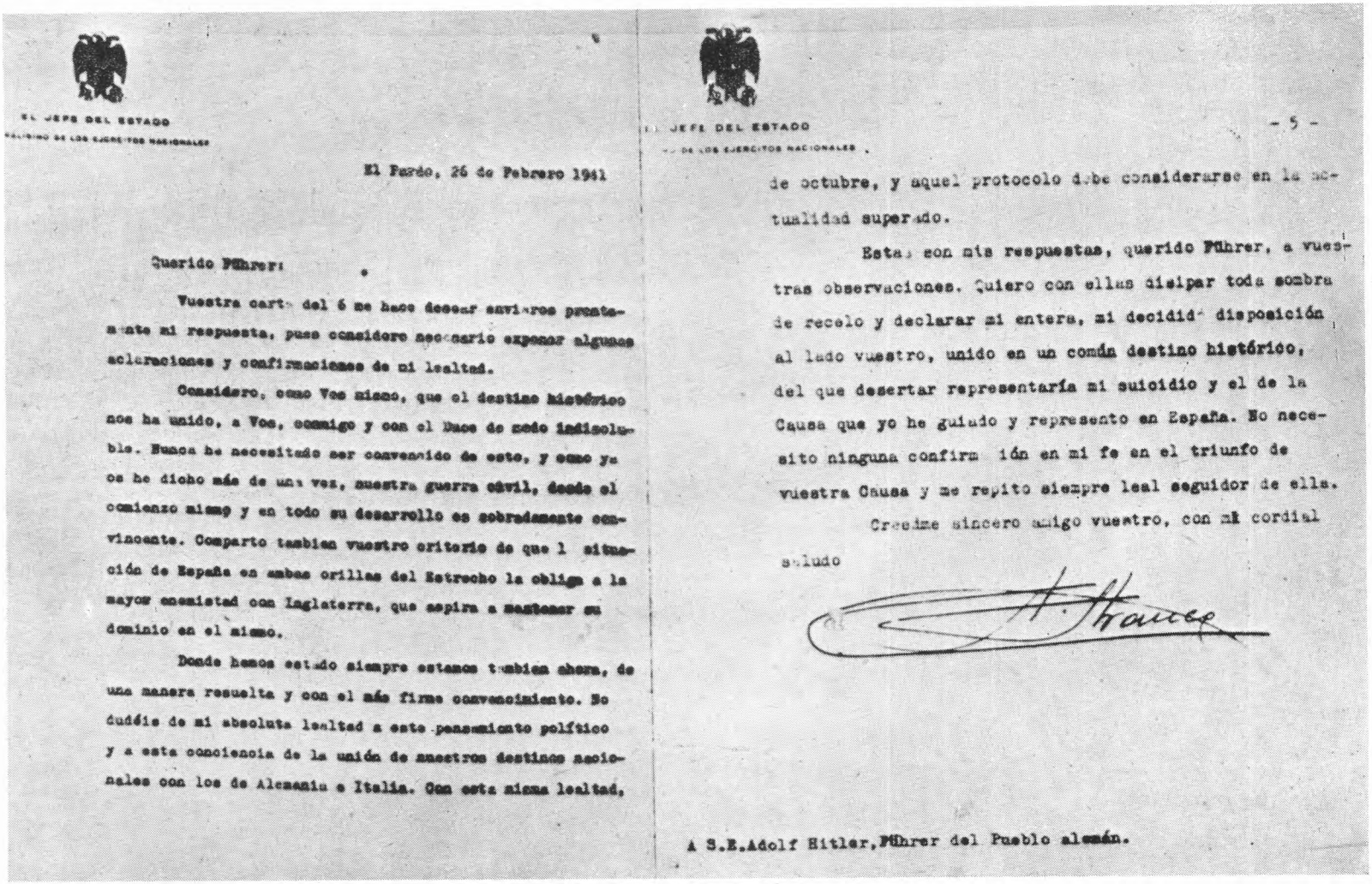

EL JEFE DEL ESTADO
PRESIDENTE DE LOS EJERCITOS NACIONALES

El Pardo, 26 de Febrero 1941

Querido Führer:

Vuestra carta del 6 me hace desear enviaros prontamente mi respuesta, pues considero necesario exponer algunas aclaraciones y confirmaciones de mi lealtad.

Considero, como Vos mismo, que el destino histórico nos ha unido, a Vos, conmigo y con el Duce de modo indisoluble. Nunca he necesitado ser convencido de esto, y como ya os he dicho más de una vez, nuestra guerra civil, desde el comienzo mismo y en todo su desarrollo es sobradamente convincente. Comparto tambien vuestro criterio de que l situación de España en ambas orillas del Estrecho la obliga a la mayor enemistad con Inglaterra, que aspira a mantener su dominio en el mismo.

Donde hemos estado siempre estamos tambien ahora, de una manera resuelta y con el más firme convencimiento. No dudéis de mi absoluta lealtad a este pensamiento político y a esta conciencia de la unión de nuestros destinos nacionales con los de Alemania e Italia. Con esta misma lealtad,

EL JEFE DEL ESTADO
DE LOS EJERCITOS NACIONALES

- 5 -

de octubre, y aquel protocolo debe considerarse en la actualidad superado.

Estas son mis respuestas, querido Führer, a vuestras observaciones. Quiero con ellas disipar toda sombra de recelo y declarar mi entera, mi decidida disposición al lado vuestro, unido en un común destino histórico, del que desertar representaría mi suicidio y el de la Causa que yo he guiado y represento en España. No necesito ninguna confirmación en mi fe en el triunfo de vuestra Causa y me repito siempre leal seguidor de ella.

Creedme sincero amigo vuestro, con mi cordial saludo

F. Franco

A S.E.Adolf Hitler, Führer del Pueblo alemán.

Het State-department der Ver. Staten publiceerde een aantal documenten, die een scherp licht werpen op de Spaansch-Duitsche verhoudingen tijdens den oorlog. In den bovenstaanden brief van Franco aan Hitler, gedateerd 26 Februari 1941 (wij reproduceeren hier de eerste en laatste pagina), schrijft Franco: „Ik beschouw het zoo, dat Gij, zooals Gij zelf ook doet, door het lot met mij en met den Duce door onverbreekbare banden verbonden zijt". De brief besluit met te verklaren dat „hij", Franco, „gereed staat aan de zijde van Hitler, en geheel tot zijn beschikking is, vereenigd in een gemeenschappelijke historische lotsbestemming". (foto Anefo)

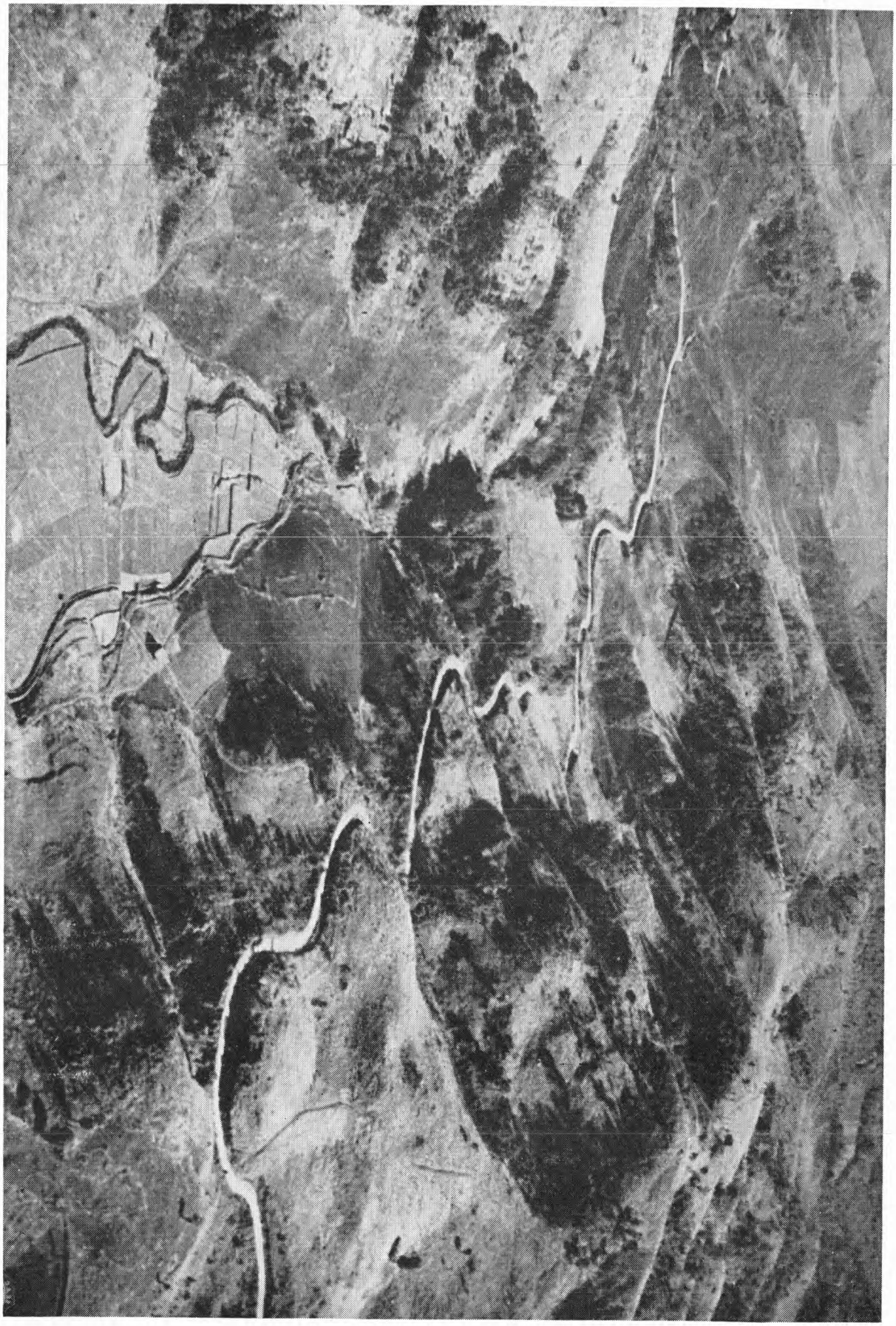

Gezicht op een gedeelte van den Birma-weg, welke door de Ver. Staten wordt geabandonneerd, aangezien de installaties onverkoopbaar blijken te zijn. De Birma-weg was tijdens den oorlog van vitaal belang voor den toevoer van levensmiddelen en wapens naar het China van Tsjiang Kai-Sjek. (foto Shaef)

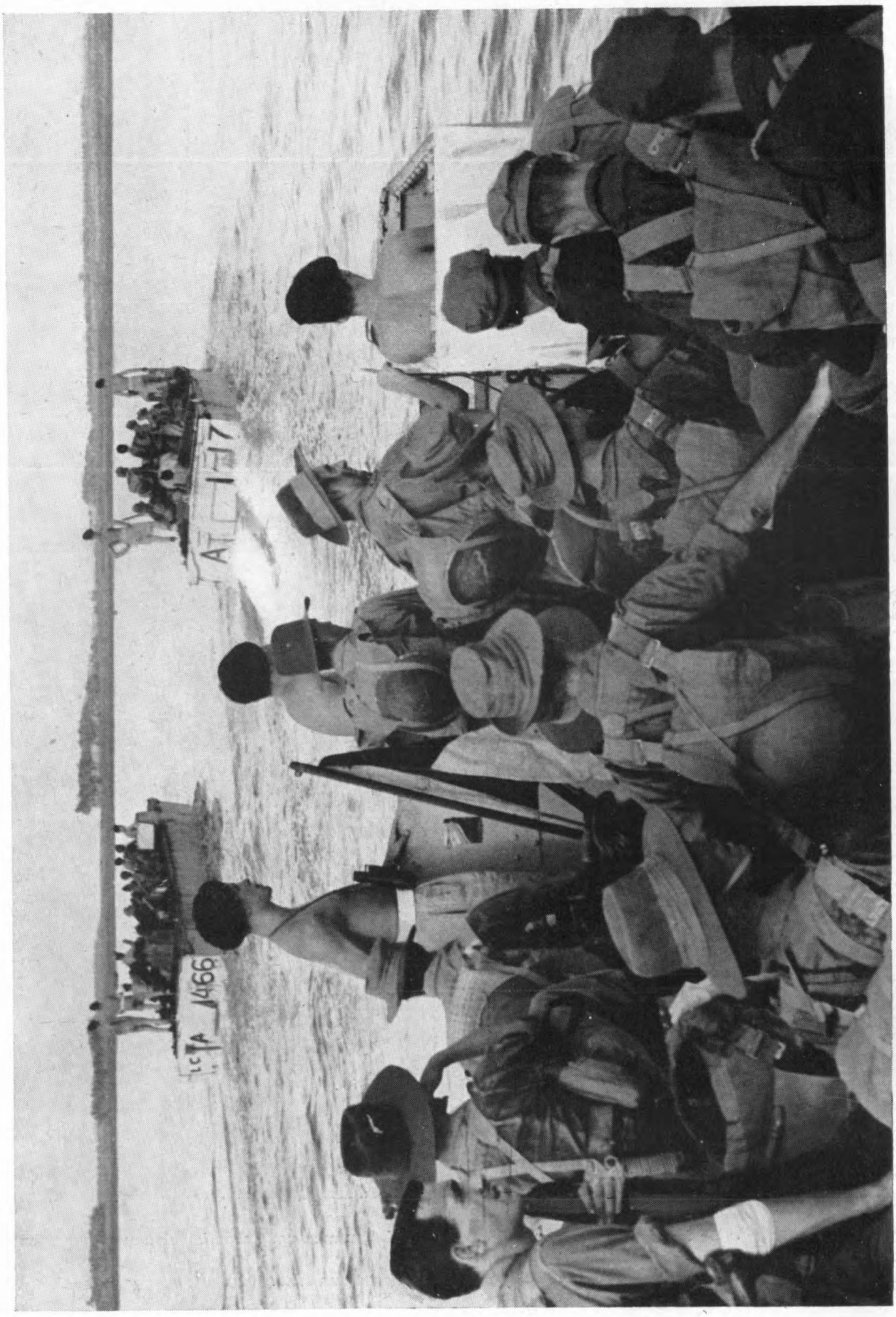

(foto Marvo-Stevens)

Landing op Bali — Nederlandsche L.C.A.'s naderen in formatie de kust van Bali. (zie 6653 D)



Landing op Bali — Boven: De Japanners met aan het hoofd Col. K. Tsunuha nemen de bevelen van Kapt. ter Zee Tetenburg in ontvangst.
Beneden: Twee Ned. marine L.C.T.'s zetten manschappen en materiaal aan land. (foto Marvo-Stevens)

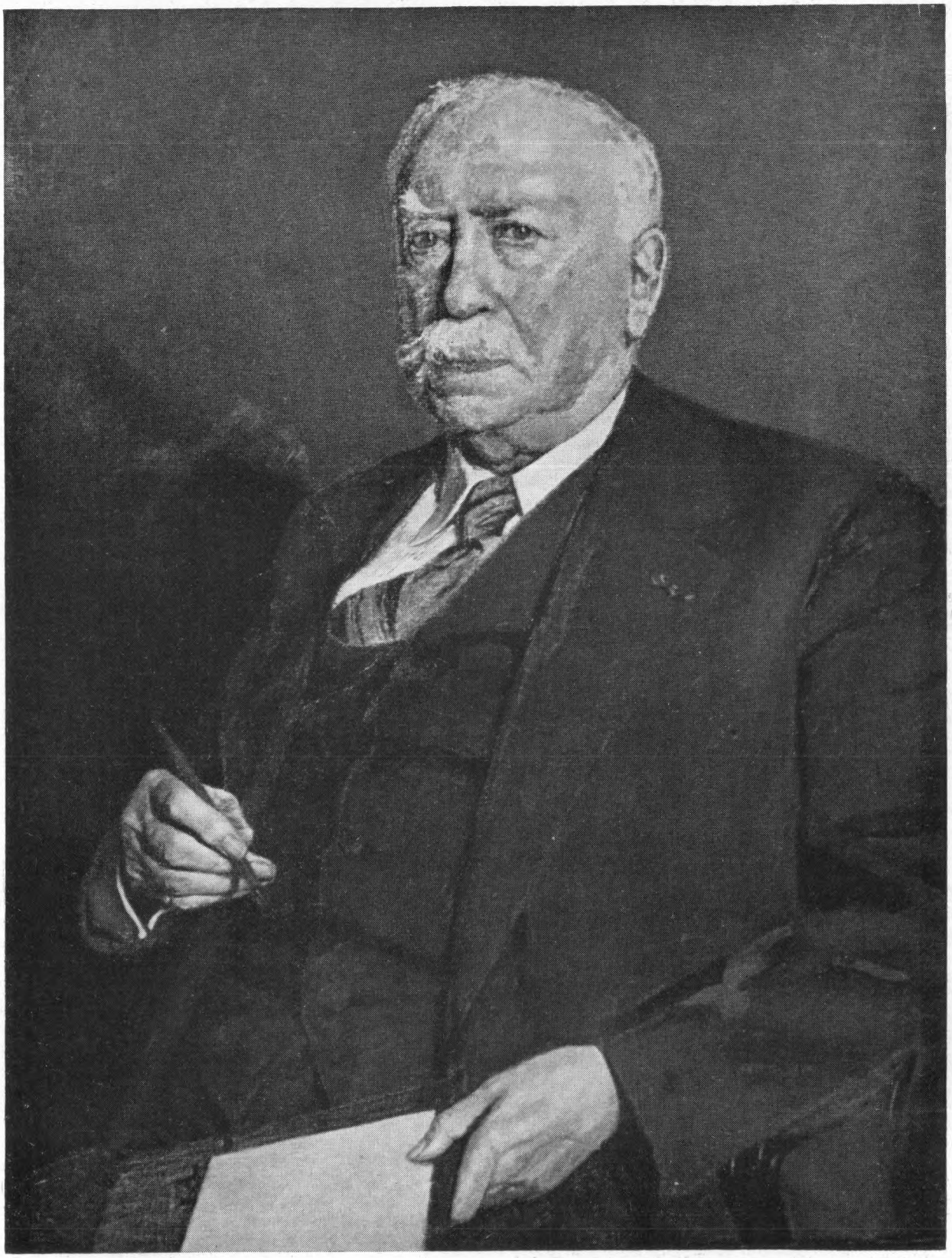

De onlangs overleden kunstkenner dr. A. Bredius, naar een schilderij van den Hongaarschen schilder Somos-Talbor. (zie 6662 B) (foto „Trouw")





Boven v.l.n.r.: vice-admiraal V. Bogdenko en Gen. majoor I. Saraev (Rusland) in gesprek met generaal Chin Chang (China), tijdens de openingszitting van den Veiligheidsraad in het Hunter College te New York. (25 Maart)
Onder: de „Big Three" tijdens de discussies in den Veiligheidsraad; aan tafel v.l.n.r.: A. Gromyko (Rusland), Sir Alex. Cadogan (Engeland) en Edw. R. Stettinius (Ver. Staten). (zie ook 6672 H) (foto Ass. Press)



In het kader van het cultureel accoord tusschen België en Nederland, werd op 22 Maart in het Rijksmuseum te Amsterdam een tentoon stelling geopend van door België tijdelijk afgestane meesterwerken der Vlaamsche schilderkunst: „Van Jan van Eyck tot Rubens" Hierboven reproduceeren wij een door Jan van Eyck (pl.m. 1385 — 1441) geschilderd portret van zijn vrouw, Margaretha

(z. o. z.)

(foto Rijksmuseum, A'dam

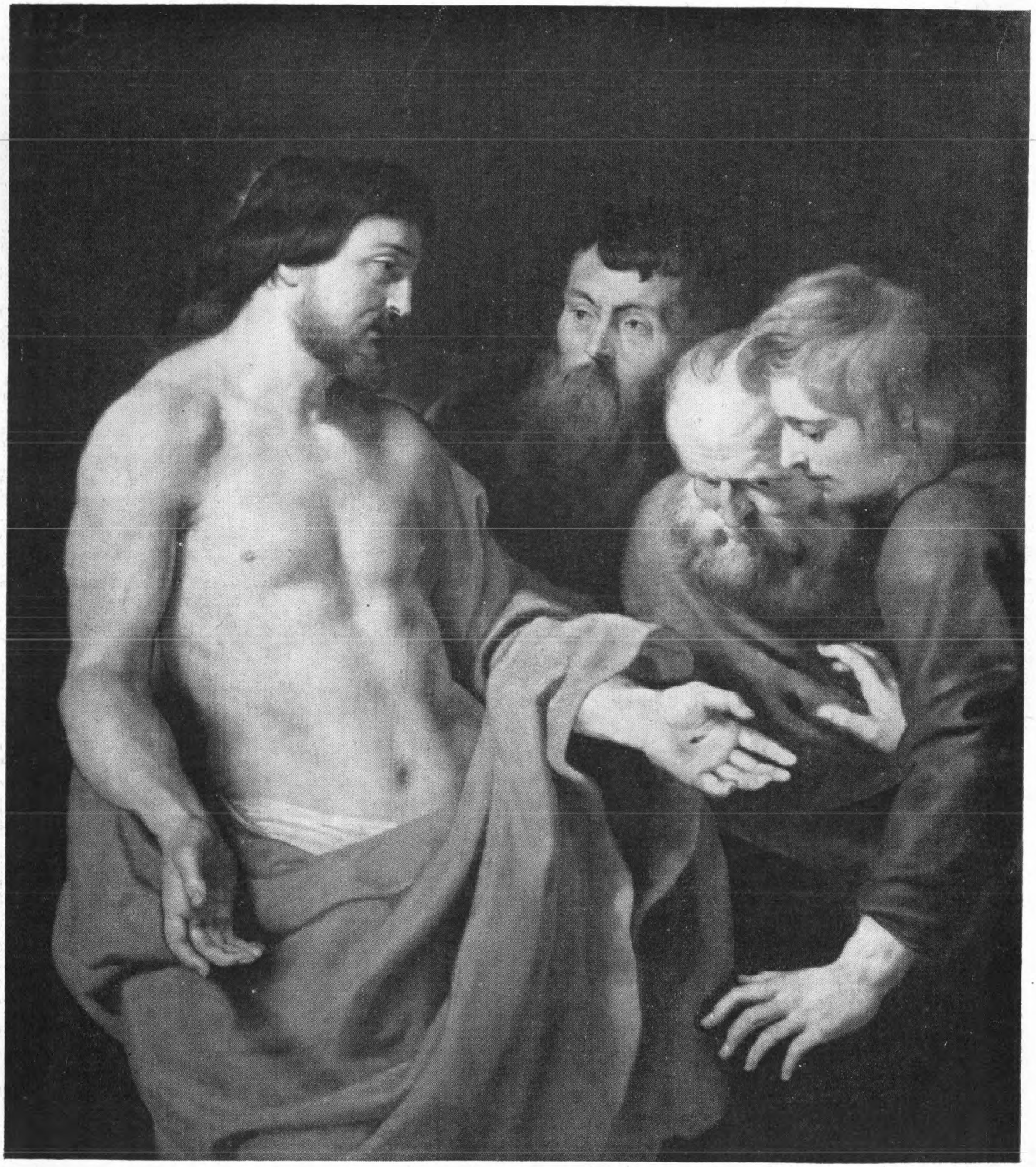

Het middenstuk van een door Pieter Pauwel Rubens (1577—1640) geschilderd drieluik: Thomas' ongeloof.

(Zie ook 6670 A.)

(foto Kon. Museum v. Schoone Kunsten, Antwerpen)

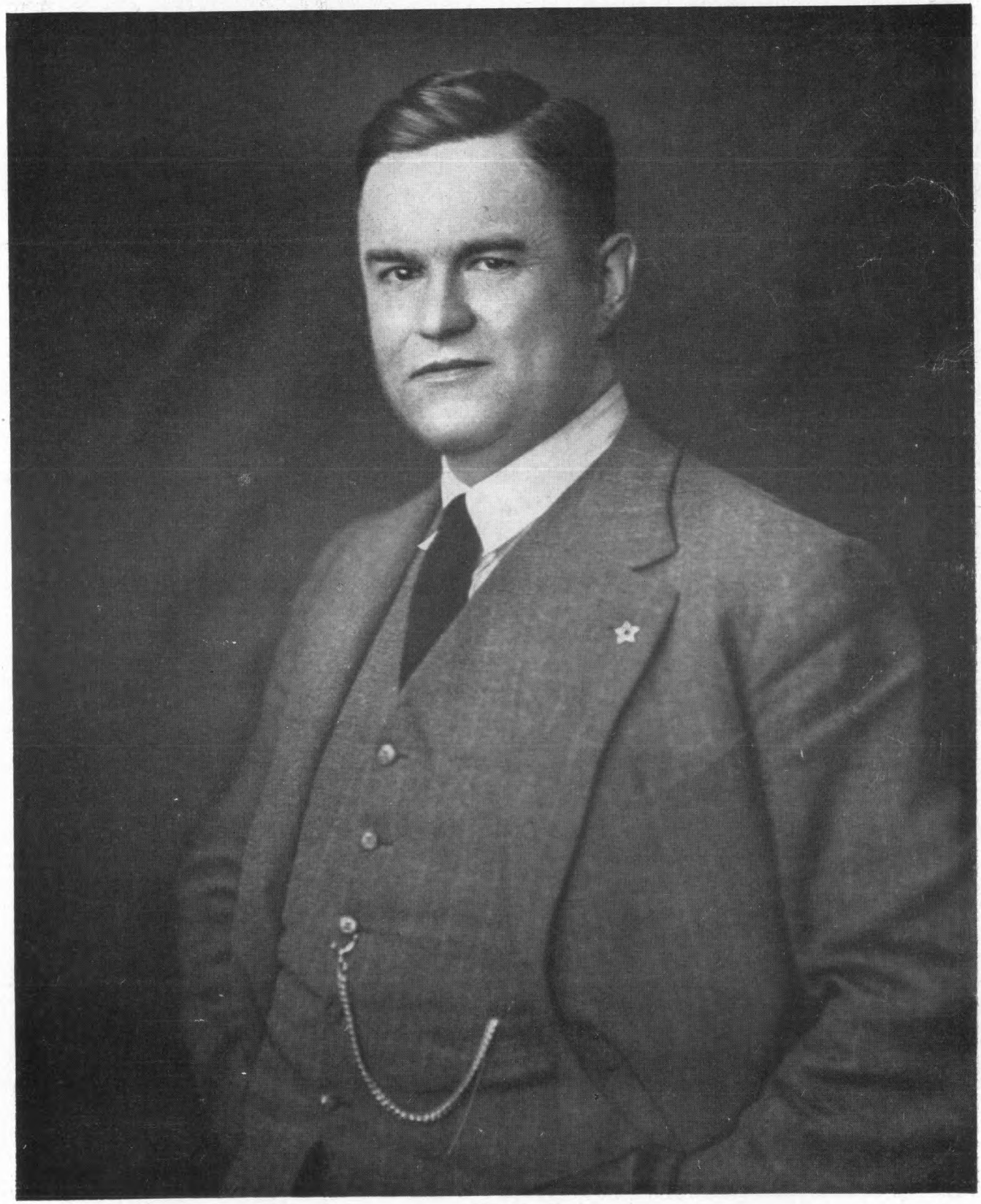

K. H. BROEKHOFF †

In leven waarnemend Hoofd-Commissaris van Politie te Amsterdam. Medewerker en Supervisor van Keesings Historisch Archief. Overleden te Utrecht in den nacht van 10 op 11 April 1946. (Zie pag. 6683 B.)





Foto boven: Het Prinselijk paar bij hun bezoek aan Magleby, een stadje nabij Kopenhagen, waarvan de inwoners van Nederlandsche afkomst zijn.

Beneden: De Indonesische delegatie met minister-president prof. ir. W. Schermerhorn op het terras van het slot St. Hubertus. V. l. n. r.: Dr. Soedarsono, dr. Soewandi, dr. A. K. Pringgodigdo, prof. ir. W. Schermerhorn, overste Soerio Santosso.

(foto Anefo)



De secretaris-generaal der Vereenigde Volken Trygve Lie. (foto Anefo)

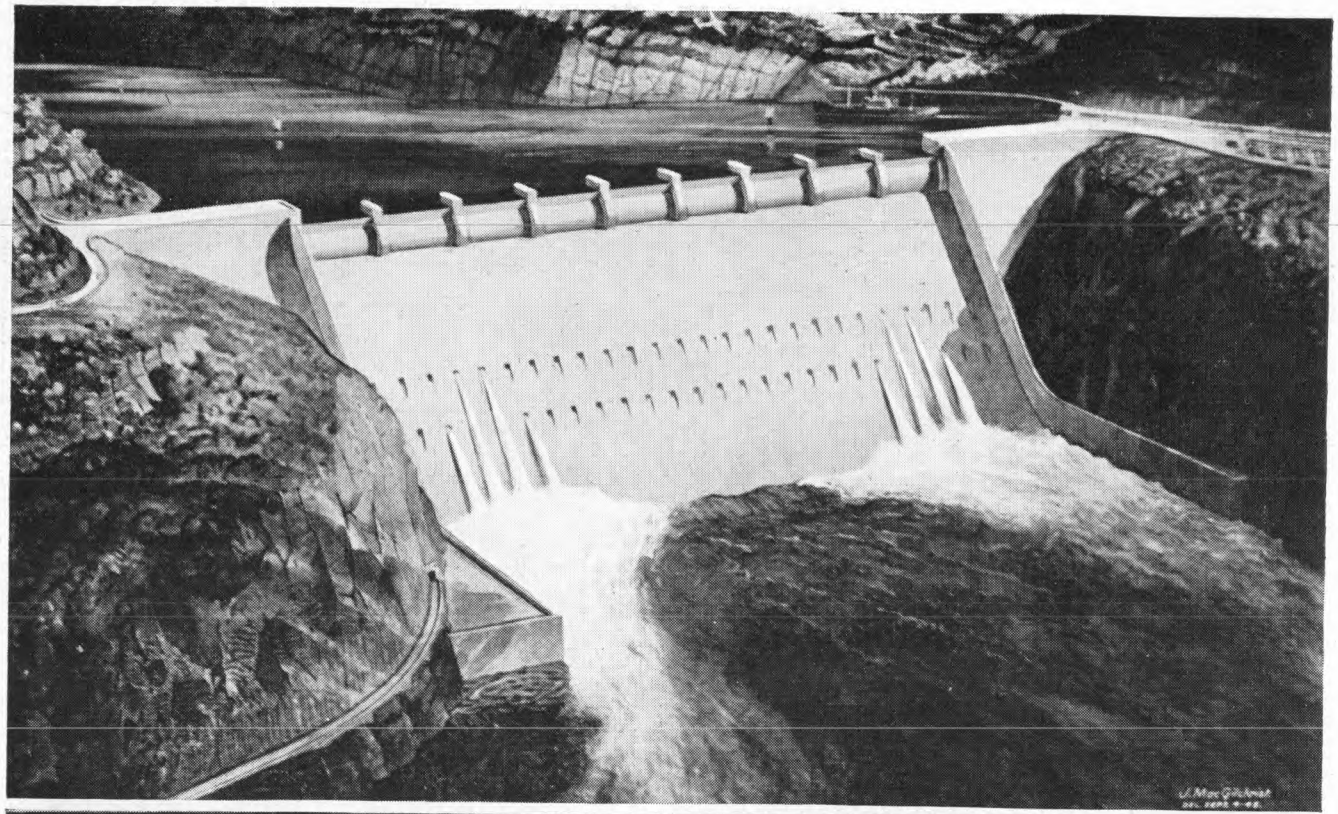

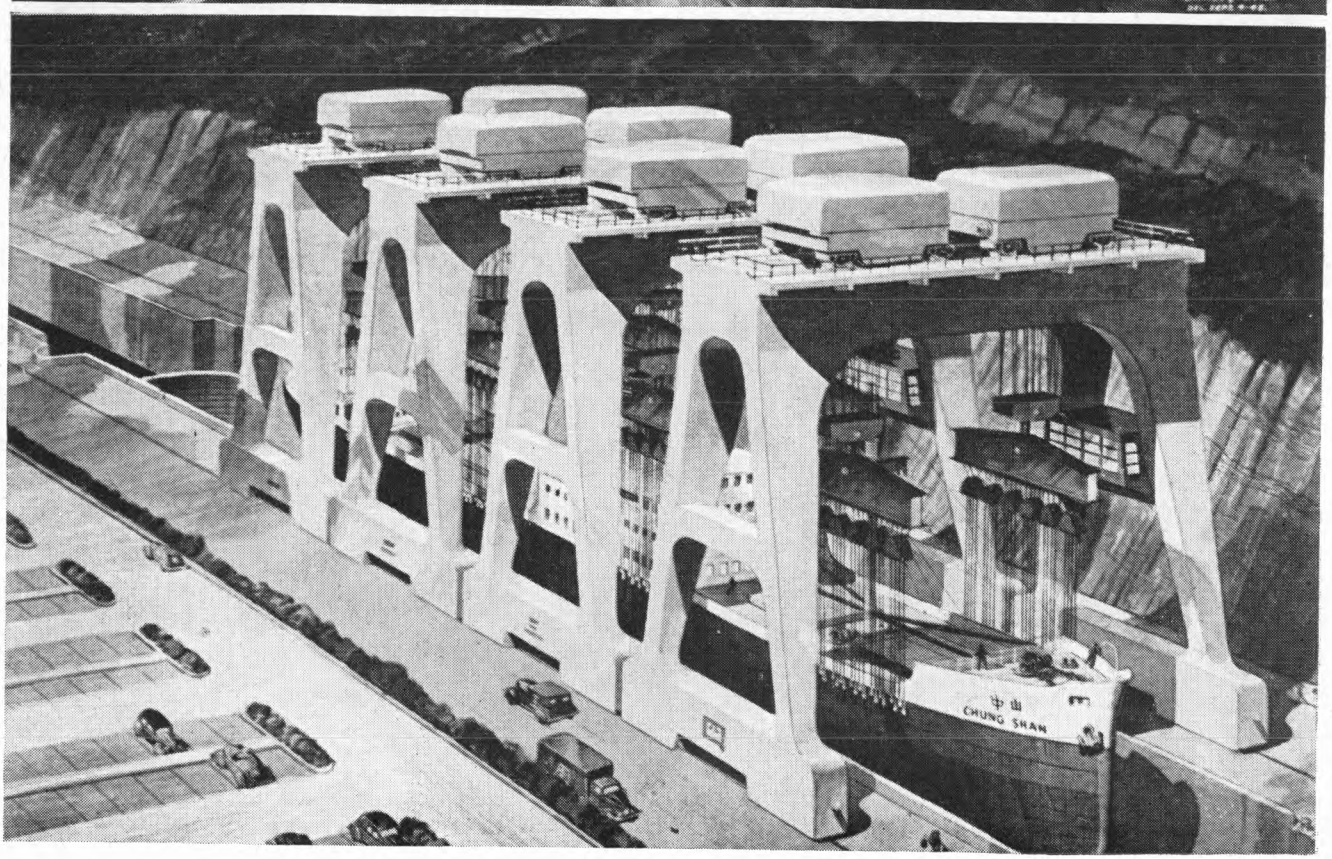

Het project van den stuwdam in de Yangtze, door Amerikaansche ingenieurs in opdracht van de Chineesche regeering ontworpen.
Het zal de grootste stuwdam ter wereld worden. (Zie ook 6689 B).

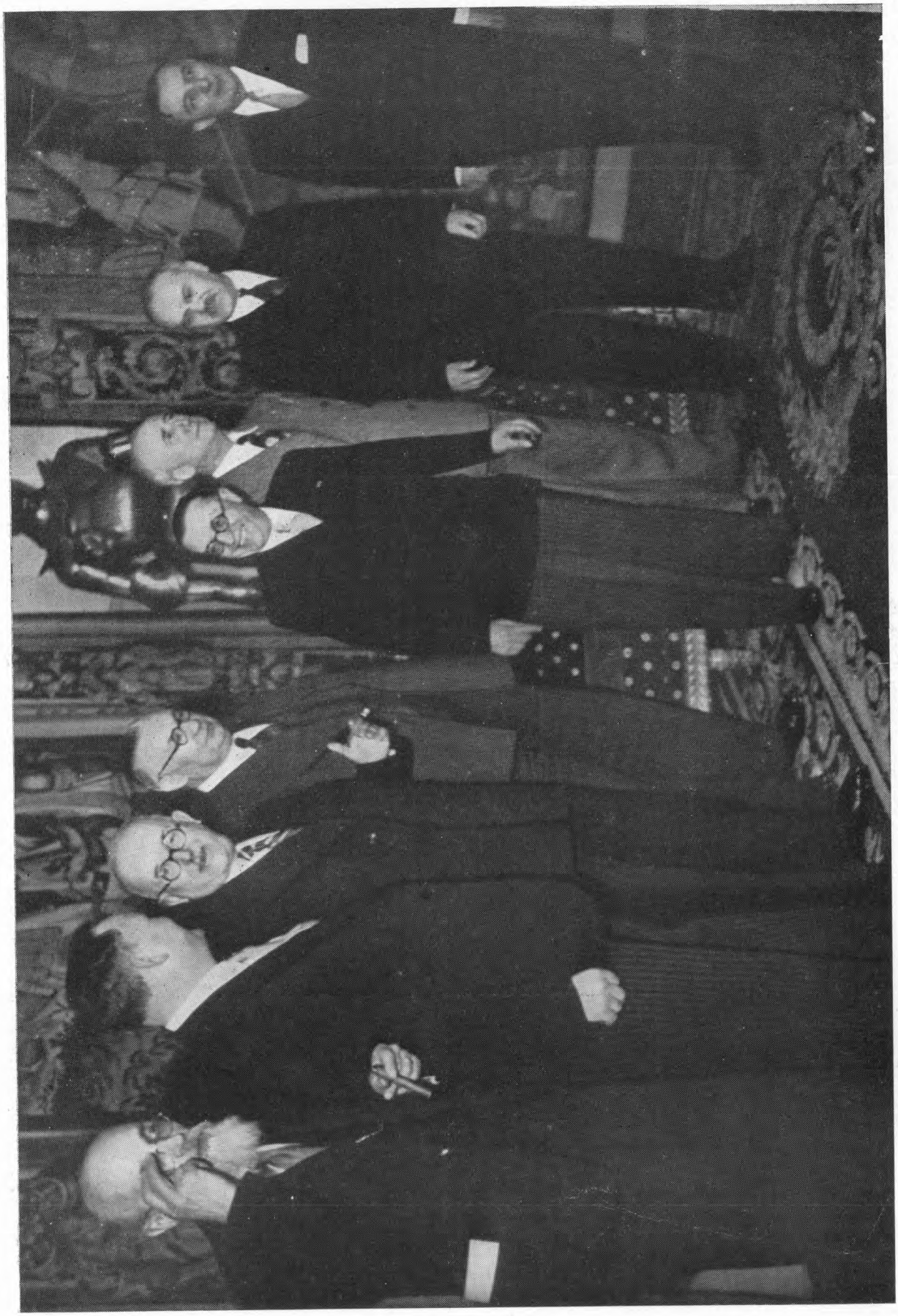

Op 26 April begon te Parijs de conferentie der ministers van buitenlandsche zaken van Engeland, Rusland en de Ver. Staten, ter voorbereiding van de vredesverdragen voor de voormalige bondgenooten van de As. De foto werd genomen bij een ontvangst door den Franschen minister-president Félix Gouin. V. l. n. r.: De Fransche ministers F. Gay, M. Thorez en V. Auriol; Bevin, (Engeland), Gouin, Byrnes (V. St.), Molotov (Rusland) en Bidault (Frankrijk).



De omstandigheden waarin de Europeesche geïnterneerden in de kampen op Java leven. De foto's werden genomen in het Tjideng Kamp bij Batavia. (foto - Anefo)

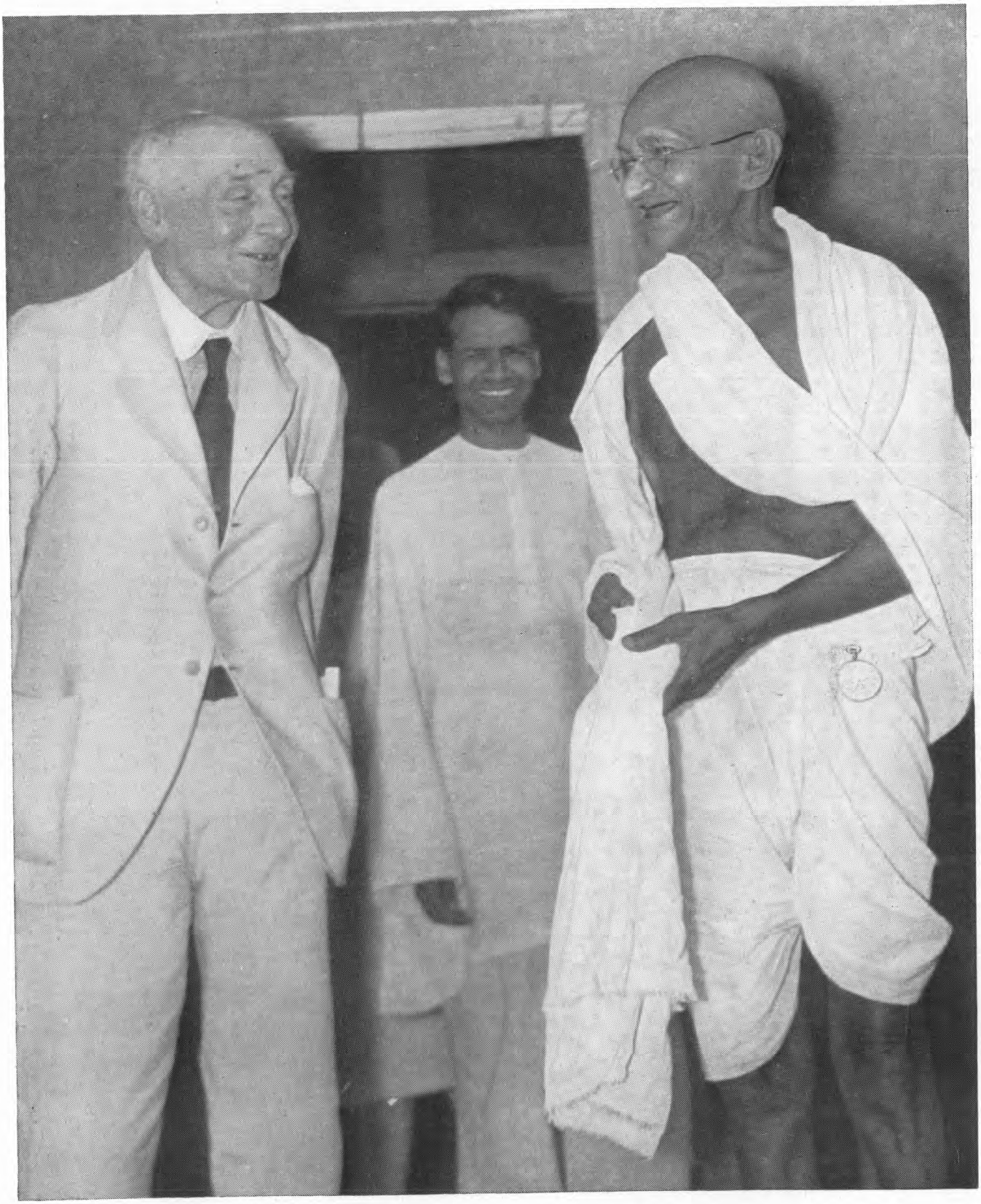

In Britsch-Indië worden belangrijke besprekingen gehouden met betrekking tot den toekomstigen status van India. Hierboven: Mahatma Gandhi in gesprek met Lord Pethick-Lawrence, lid van de Britsche missie in India. (Zie ook 6665 F.) (foto Ass. Press)

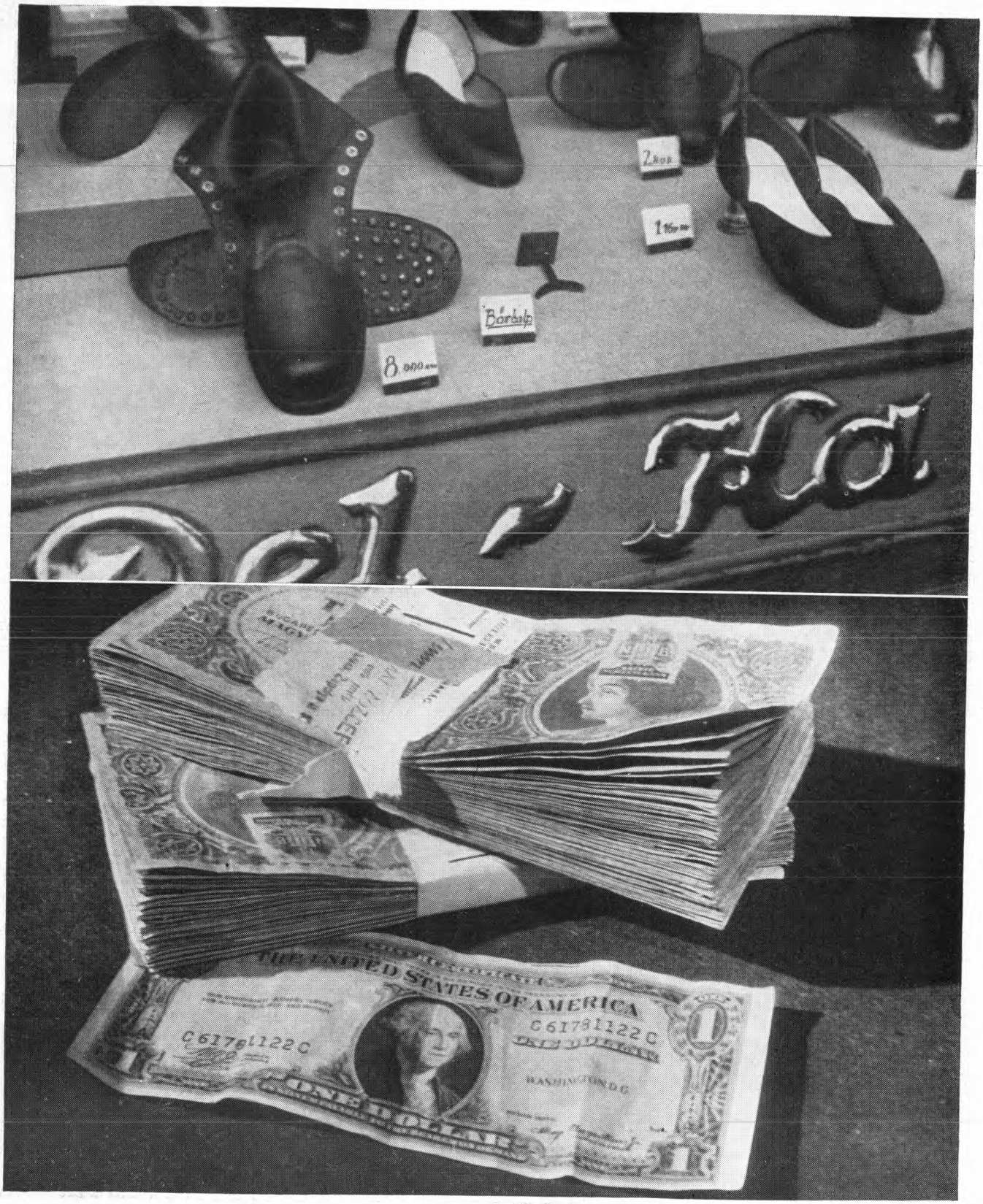

De inflatie in Hongarije. De Amerikaansche dollar (beneden), waarvoor men voor den oorlog 5 pengö kon koopen was (op het oogenblik van het afdrukken dezer foto's) 220 millioen pengö waard. Boven: de prijzen in een etalage in Boedapest. (Zie ook pag. 6721.)

(foto: A.B.C.)



Ter gelegenheid van het bezoek van Winston Churchill aan Nederland, drukken wij bovenstaande foto van den grooten oorlogsleider af. Zij werd genomen in het eerste jaar van den oorlog, na een van zijn bekende „Bulldog-



Winston Churchill begroet de menigte, die hem bij zijn aankomst op het Binnenhof te den Haag geestdriftig toejuichte. (Zie 6723)
(foto Arb. Pers)

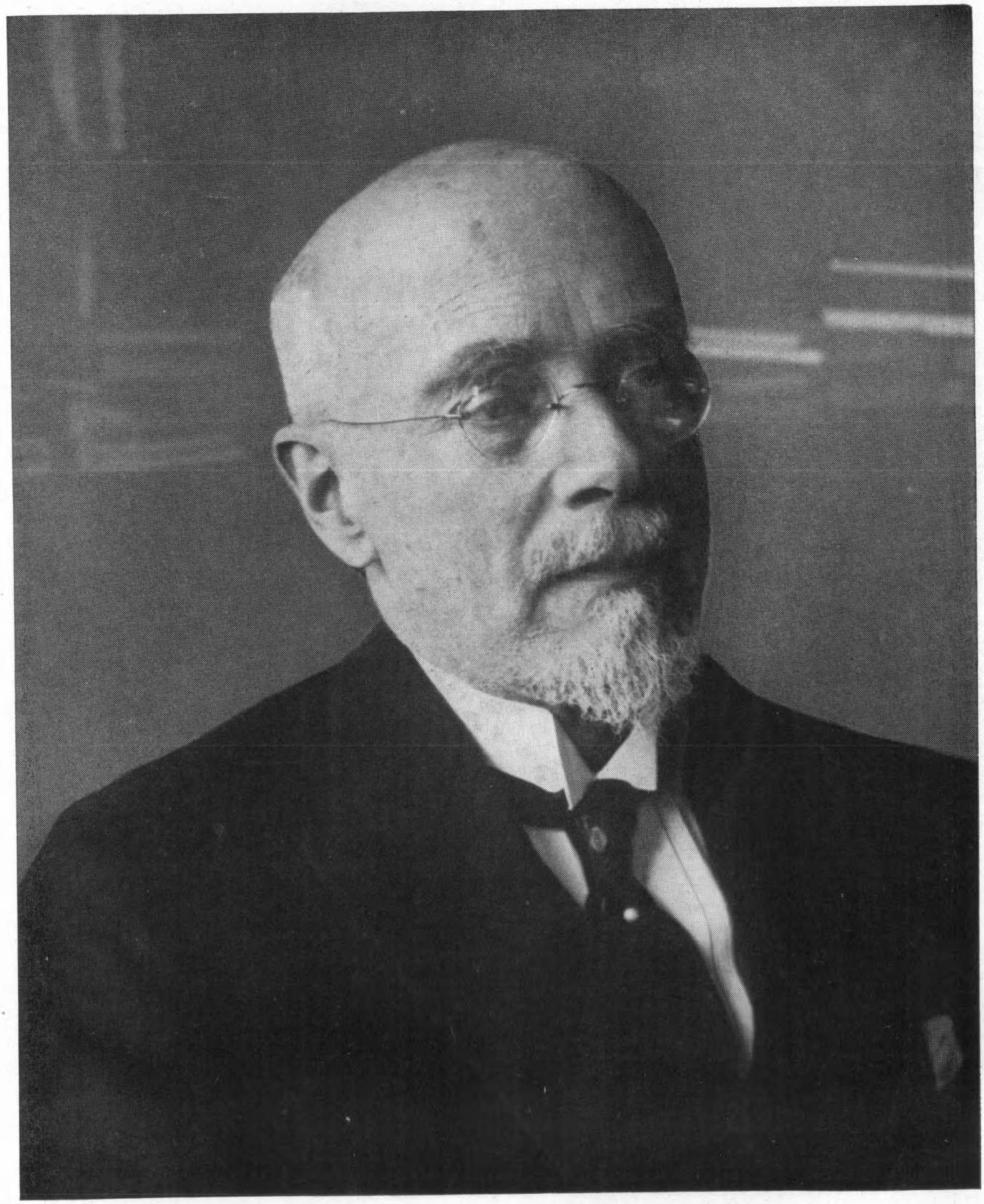

Prof. mr. Paul Scholten (geb. te Amsterdam 26 Aug. 1875), oud-hoogleeraar aan de universiteit van Amsterdam en een der meest bekende juristen van Nederland, is op reis naar Canada plotseling overleden.



Warschau 1946: Waar eens Polen's meest moderne bouwwerken stonden, ligt nu een woestijn van puin.

(foto International-Anefo)



Koning Umberto II van Italië. (Zie 6738 D) (foto Ass. Press)

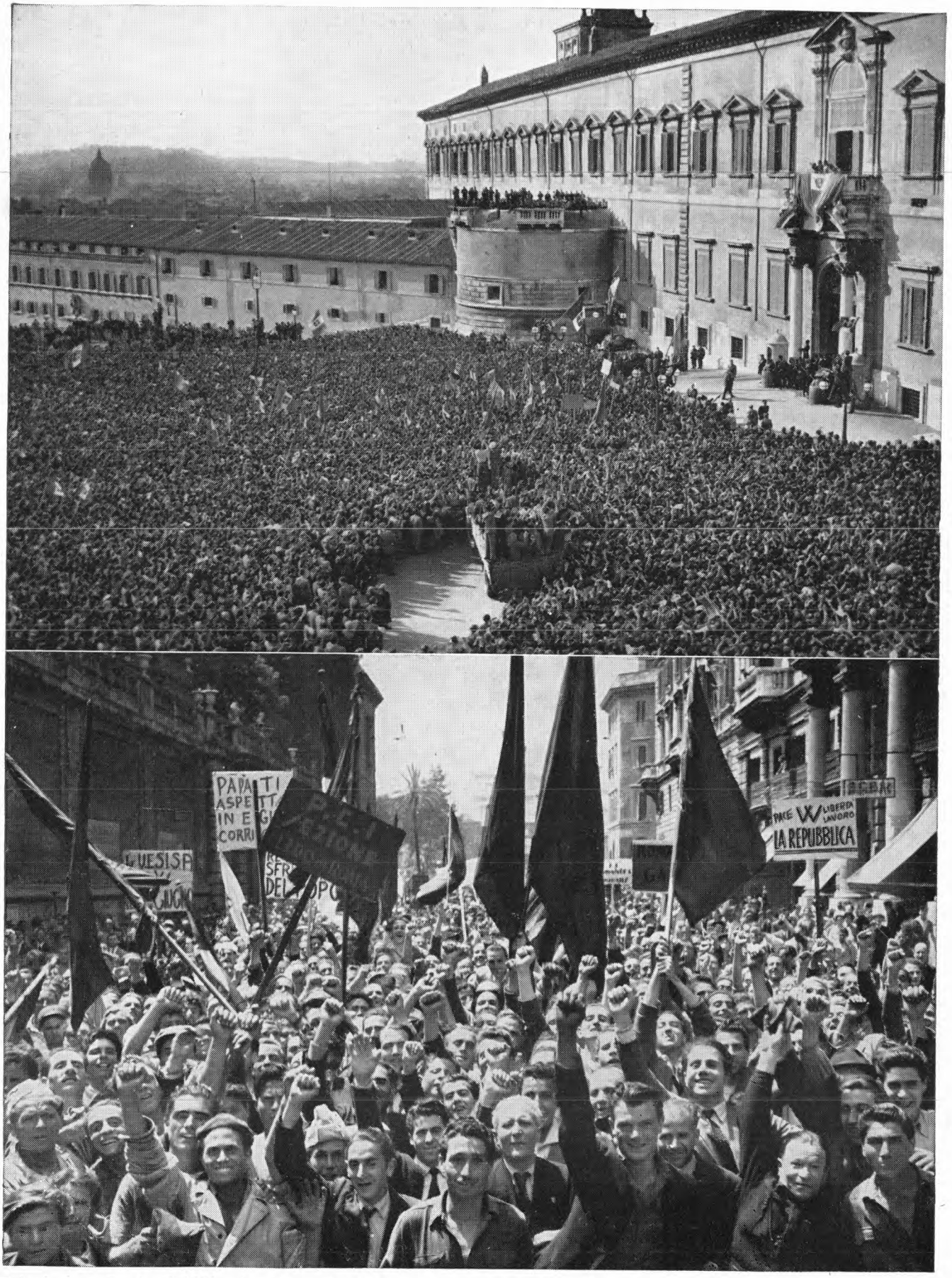

Foto boven: De koninklijke familie op het balcon van het paleis te Rome, dankend voor de toejuichingen van de samengestroomde monarchisten





Foto boven: Het nieuwe type machine dat de K.L.M. in de toekomst op alle lijnen zal gaan gebruiken: „The Flying Dutchman".

Beneden: Het vertrek van het eerste vliegtuig in den geregelden dienst der K.L.M. op New-York. (Zie: 6740 G)

(foto Anefo)

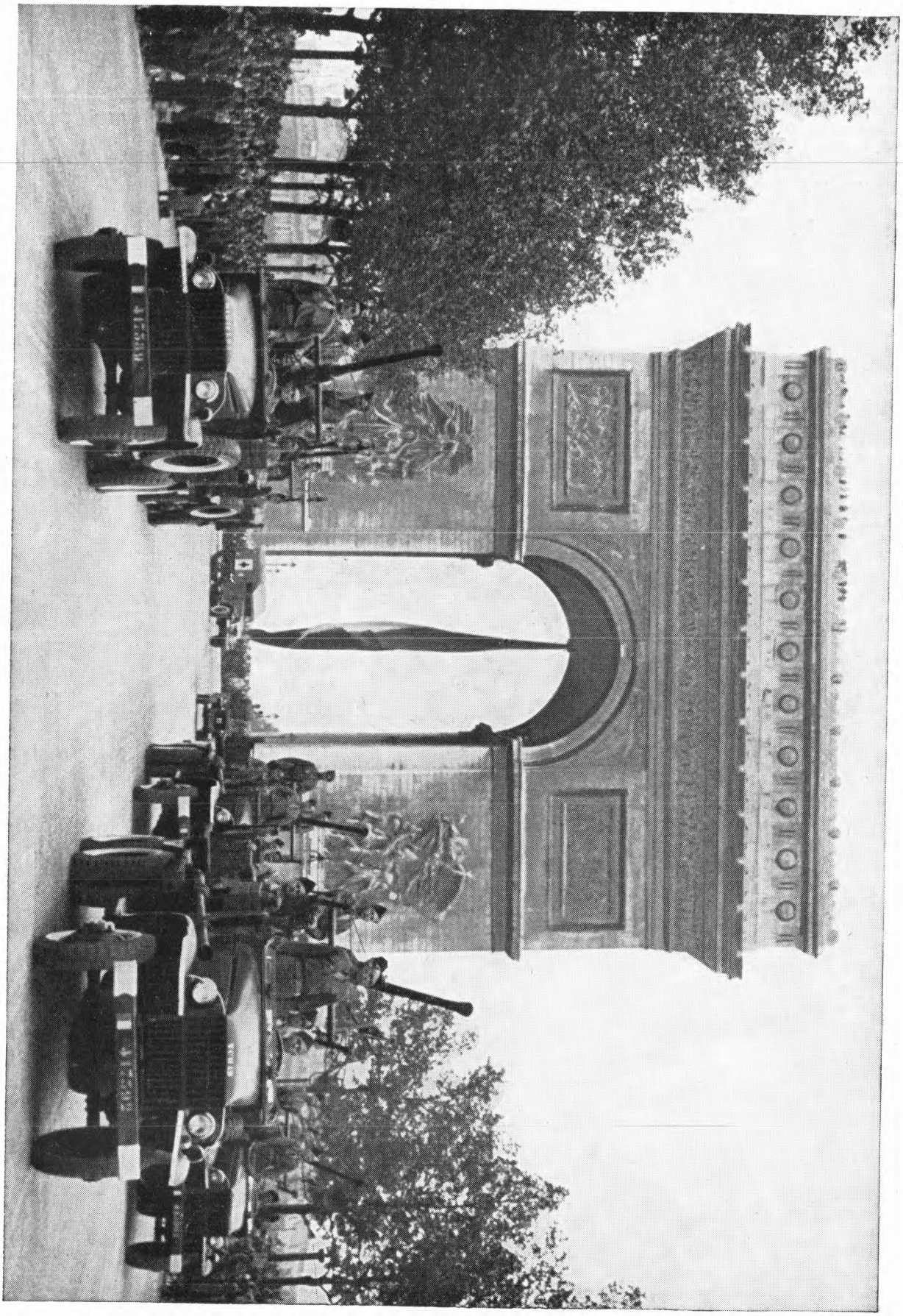

Op 12 Mei vierde Frankrijk den V.E.dag. De foto toont een défilé van gemotoriseerde troepen te Parijs. (foto Anefo)

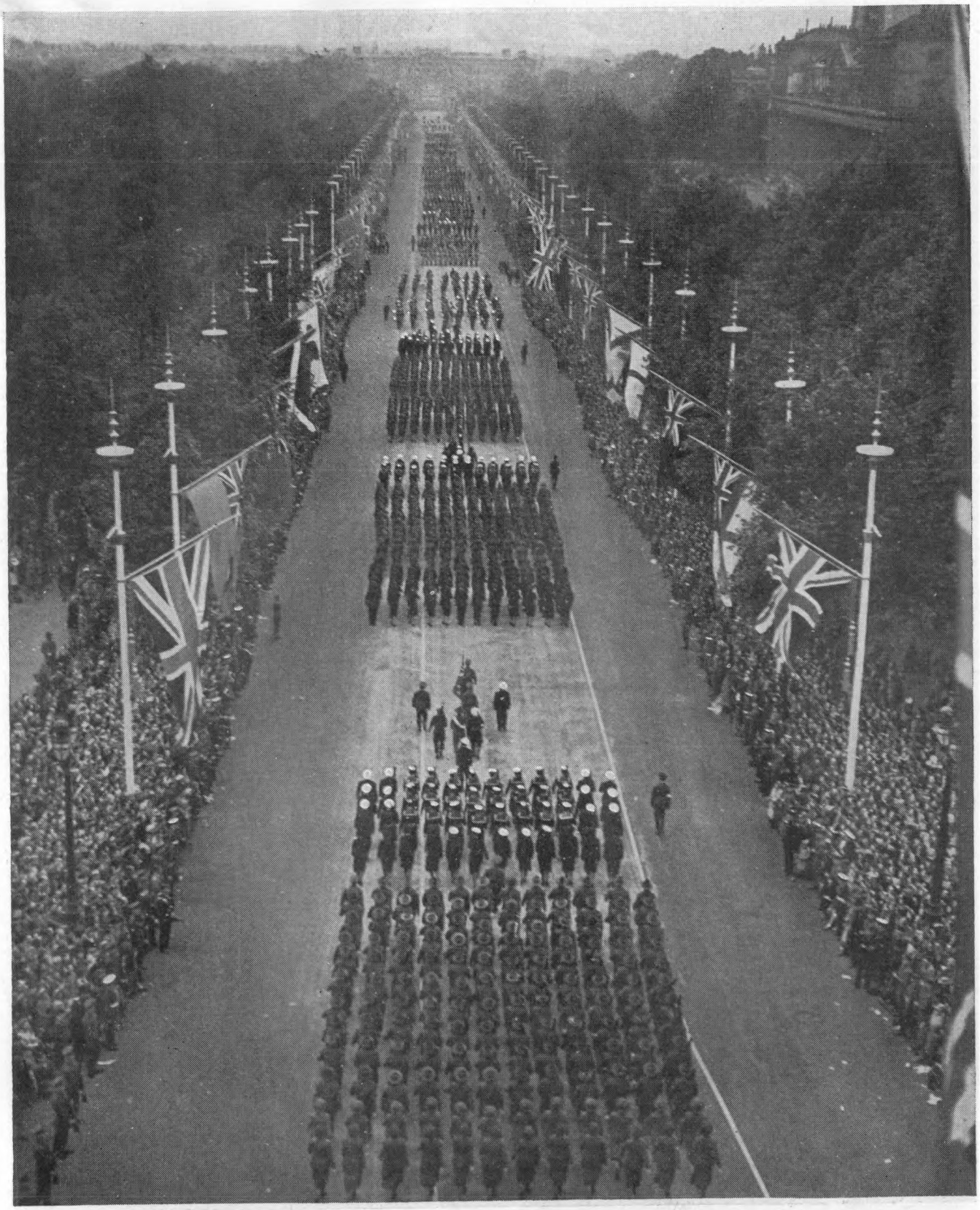

Op 8 Juni werd te Londen een „Victory Parade" gehouden waaraan alle geallieerde landen (behalve Rusland, Polen en Joego-Slavië) deelnamen. De foto geeft een overzicht over de „Mall" tijdens de parade. (foto Ass. Press)



De federatie Goud en Zilver, waarin alle fabrikanten, grossiers, juweliers en ambachtslieden vereenigd zijn, bood aan Winston Churchill tijdens zijn bezoek aan Nederland een zilveren fregat aan. De driemaster (type tweede helft der achttiende eeuw) rust op een zilveren standaard, die op een coromandelhouten voetstuk is gemonteerd. De zilveren plaat, die op dit voetstuk is bevestigd, is versierd met twee wapens, dat van Churchill en het Nederlandsche wapen. Daartusschen is de tekst aangebracht: The Gold- and Silversmiths of the Netherlands made this ship as a token of their gratitude to Mr. Winston Churchill, the great up holder of Liberty" (zie ook 6723) (foto Hamelberg)

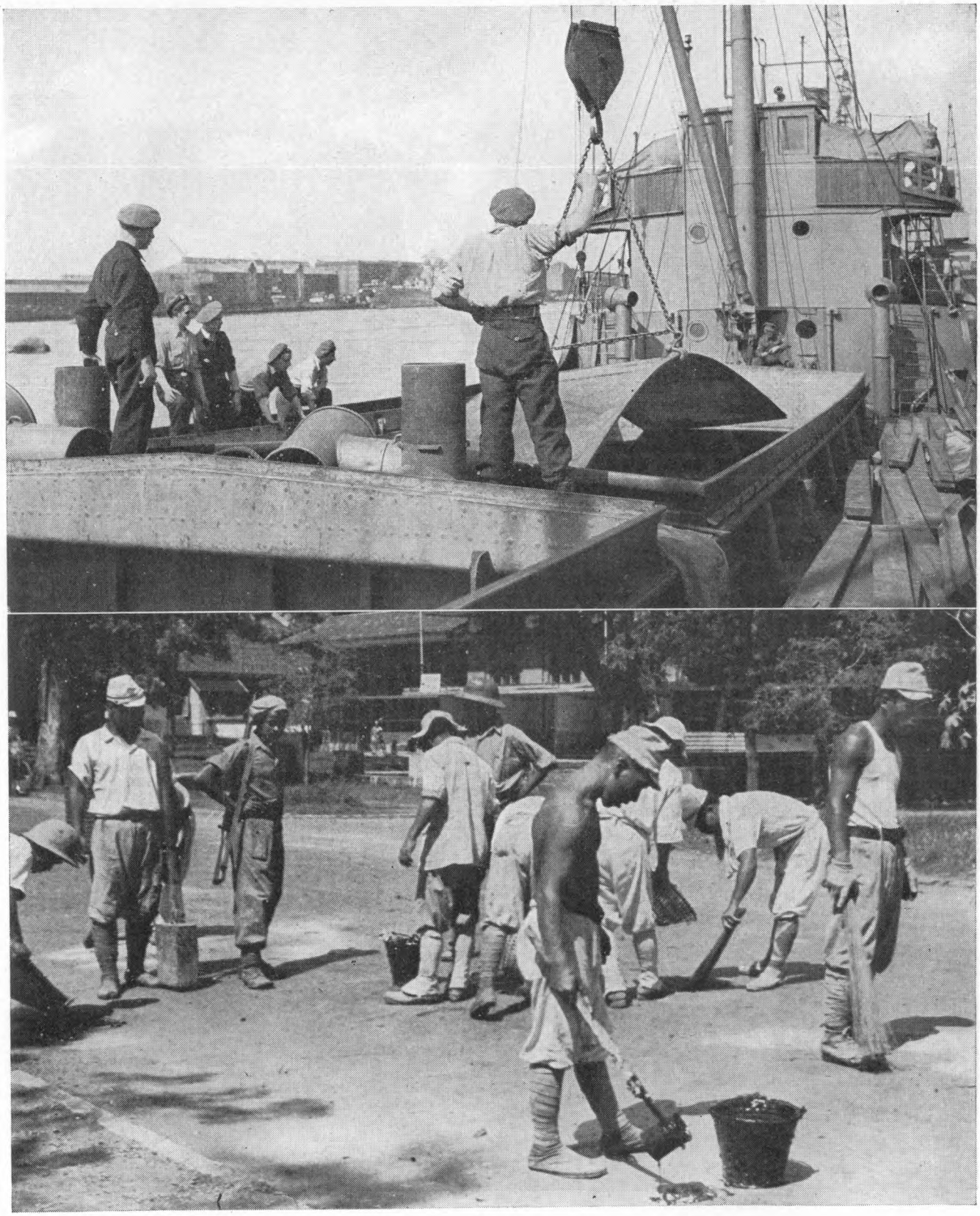

Boven: In verband met de staking in de Ned. havens werden militairen belast met het lossen van schepen. De foto toont het lossen van een Engelsch schip aan de Borneokade te Amsterdam (zie ook 6748 D). Beneden: Japansche krijgsgevangenen verrichten herstelwerkzaamheden in de straten van Batavia.
(foto Anefo - Raucamp - Josephson)





Boven: De Ver. Staten verleenden aan Frankrijk een crediet van $ 1.370.000.000. De foto toont (v.l.n.r.) president Truman, den Franschen ambassadeur in de V.S., Henri Bonnet, en den specialen afgezant Leon Blum, in gesprek na het sluiten van de overeenkomst. (Zie ook 6753 E.) Beneden: Duitsche krijgsgevangenen werpen op bevel der geallieerden wapens en munitie in een meer in Zuid-Oostenrijk. (foto's Ass. Press)



In Normandië had op 16 Juni een herdenking plaats van den terugkeer van gen. de Gaulle op vrijen Franschen bodem. Hierbij hield de Gaulle te Bayeux een rede, waarin hij o.m. zijn visie gaf op de toekomstige Fransche staatsinrichting. Deze rede trok in Frankrijk sterk de aandacht, en werd als een aanduiding beschouwd van een terugkeer van de Gaulle in het staatkundige leven. (Zie ook 6777 A).
De foto toont den generaal (in het midden) op de plaats, waar hij op 16 Juni 1944 aan land ging. (foto Ass. press)



Oost en West. Boven: de voorzitters der Statencommissies van Suriname en Curaçao die op 25 Juni petities aan H. M. de Koningin hebben aangeboden, waarin om autonomie gevraagd wordt. V.l.n.r.: Dr. M. F. da Costa Gomez (Curaçao) en F. H. R. Lim a Po (Suriname). Onder: De evacuatie per „Dakota" van geïnterneerden uit centraal Java naar Batavia. (foto Ass. press)